



COVID-19

Relatório Anual de
Gestão do Exercício

2021





COVID-19



**Relatório Anual de
Gestão do Exercício**

2021



Índice

1	Conselhos e Superintendência Geral	7
2	Colaboradores	9
3	Apresentação	11
4	Mensagem do Presidente	13
5	A Fundação IPEAD	17
6	Atividades desenvolvidas pela Fundação IPEAD	19
6.1	Atividades de apoio à UFMG e a UENF	19
6.1.1	Convênios e contratos da UFMG e UENF de pesquisa e extensão assinados ou geridos	20
6.1.2	Convênios e contratos de gestão de cursos da UFMG assinados ou geridos	34
6.1.3	Montante, destino e aplicação dos recursos dos projetos de pesquisa, ensino e extensão	36
6.2	Serviços técnicos especializados nas áreas das ciências econômicas, administrativas, contábeis, demográficas e afins	37
6.2.1	Portal Banco de Preços de Mercado	38
6.2.2	Portal Banco de Preços de Medicamentos	38
6.2.3	Portal Banco de Preços de Materiais Médico-hospitalares e Odontológicos	39
6.2.4	Índices de Preços ao Consumidor – IPC	39
6.2.5	Custo da Cesta Básica em Belo Horizonte	41
6.2.6	Estatísticas de Taxa de Juros e Tarifas Bancárias praticadas em Belo Horizonte	42
6.2.7	Índice de Confiança do Consumidor de Belo Horizonte – ICCBH	44
6.2.8	Pesquisas de pretensão de compra nas principais datas comemorativas do ano	45
6.2.9	Pesquisa sobre a utilização do 13º salário	46
6.2.10	Pesquisa sobre as formas e estratégias de aquisição de materiais escolares	46
6.2.11	Pesquisa especial da Páscoa	47

6.2.12	Pesquisas sobre o Mercado Imobiliário de Belo Horizonte	47
6.3	Convênios e contratos de atividades de prestação de serviços técnicos especializados assinados ou executados	49
7	Eventos que contaram com a participação da Fundação IPEAD	51
7.1	Encontro Nacional de Economia Industrial e Inovação – V ENEI	51
7.2	Solenidade em homenagem aos 35 anos da FAPEMIG	52
7.3	Encontro Anual com as Gestoras	52
7.4	Encontro Norte das Fundações de Apoio – I ENFAP/ CONFIES	53
7.5	Oficinas Colaborativas sobre a Pesquisa de Satisfação do Beneficiário	54
7.6	Participação na reunião do Conselho Empresarial de Economia da AC-Minas	54
7.7	Workshop CONFIES Nordeste	55
7.8	Feira online de empregos para pessoas com deficiência Incliupcd-2021	55
7.9	4º Congresso Anual CONFIES	56
8	Relatórios Contábeis e Parecer dos Auditores	57
9	Parecer do Conselho Fiscal sobre os aspectos econômico-financeiros e patrimoniais	75
10	IPEAD na mídia	79

1

Conselhos e Superintendência Geral

Conselho Curador

Composição em 31/12/2021

Membros Representantes da Congregação da FACE/UFMG

Prof. Cássio Maldonado Turra

Representante titular do departamento de Demografia da FACE/UFMG | **Presidente do Conselho**

Prof^a. Fernanda Cimini Salles

Representante suplente do departamento de Ciências Econômicas da FACE/UFMG

Prof. Gilvan Ramalho Guedes

Representante titular do departamento de Demografia da FACE/UFMG

Prof^a. Valéria Gama Fully Bressan

Representante suplente do departamento de Ciências Contábeis da FACE/UFMG

Prof. Luiz Alex Silva Saraiva

Representante titular do departamento de Ciências Administrativas da FACE/UFMG

Prof^a. Juliana Maria Magalhães Christino

Representante suplente do departamento de Ciências Administrativas da FACE/UFMG

Membros Representantes do Conselho Universitário da UFMG

Prof. Bruno Pinheiro Wanderley Reis

Representante titular da Faculdade de Filosofia e Ciências Humanas da UFMG

Prof. Ricardo Gonçalves

Representante suplente do Instituto de Ciências Biológicas da UFMG

Prof. Fernando Gonzaga Jayme

Representante titular da Faculdade de Direito da UFMG

Prof. Aziz Tuffi Saliba

Representante suplente da Faculdade de Direito da UFMG

Prof. Maurício José Laguardia Campomori

Representante titular da Escola de Arquitetura da UFMG

Prof^a. Rita de Cássia Lucena Velloso

Representante suplente da Escola de Arquitetura da UFMG

Membros Representantes Externos à UFMG

Prof^a Maria Elisa Brandão Bernardes

Representante titular da Fundação Dom Cabral

Conselho Diretor

Composição em 31/12/2021

Prof. Fabrício José Missio

Representante titular do departamento de Ciências Econômicas da FACE/UFMG | **Presidente do Conselho e da Fundação IPEAD**

Prof. Antônio Artur de Souza

Representante titular do departamento de Ciências Administrativas da FACE/UFMG

Prof. José Irineu Rangel Rigotti

Representante titular do departamento de Demografia da FACE/UFMG

Prof^a. Gisela Patrícia Zapata Araújo

Representante suplente do departamento de Demografia da FACE/UFMG

Prof^a. Patrícia Romualdo de Almeida

Representante titular do departamento de Ciências Contábeis da FACE/UFMG

Prof^a. Renata Turola Takamatsu

Representante suplente do departamento de Ciências Contábeis da FACE/UFMG

Conselho Fiscal

Composição em 31/12/2021

Prof^a. Laura Edith Taboada Pinheiro

Membro titular do departamento de Ciências Contábeis da FACE/UFMG | **Presidente do Conselho**

Prof. Anderson Tadeu Marques Cavalcante

Membro titular do departamento de Ciências Econômicas da FACE/UFMG

Prof. João Estevão Barbosa Neto

Membro titular do departamento de Ciências Contábeis da FACE/UFMG

Superintendência Geral

Sr. Renato Mogiz Silva

2

Colaboradores

Quadro em 31/12/2021

Agnaldo Alexandre Brandão
Ana Brenda do Nascimento Botelho
Ana Paula Almeida Pyló
Arlei Pacheco Pineda
Celeste Quintino Lima
Cláudio Canuto
Dayanne Cristina Pereira da Silva Barcelos
Eduardo Eustáquio Antunes
Eduardo Henrique dos Santos Figueiredo
Eudes Clemente Pereira Junior
Gabriela Santos Silva da Rocha
Giovane Gil da Silva
Gleiciane Bertoldo Ferreira
Jean Carlos Pereira Soares Moreira
Leon Peterson Coelho da Silva
Leonardo de Oliveira Assis
Maria Cecilia Sachetto Burgarelli Fernandes Coelho
Nilton de Souza Lima Junior
Olimpio Fernandes de Lima Neto
Priscilla Bitarães Moreira Paiva
Rafael Zannini Nascimento Carneiro
Rangel Souza
Raquel Ferreira Lima
Tatiane Costa Barbosa dos Santos
Victor Guilherme Ferreira dos Santos

Estagiário

Samuel Henrique Miranda Alves

3

Apresentação

Este relatório apresenta uma retrospectiva da Fundação Instituto de Pesquisas Econômicas, Administrativas e Contábeis de Minas Gerais – IPEAD do ano de 2021 contendo:

- Resumo das atividades desenvolvidas pela Fundação IPEAD;
- Universo de convênios e contratos no âmbito das atividades de apoio assinados ou executados;
- Principais serviços técnicos especializados;
- Principais eventos que contaram com a participação da Fundação IPEAD;
- Relatório de auditoria externa sobre as demonstrações financeiras relativas ao exercício findo em 31 de dezembro de 2021;
- Parecer do Conselho Fiscal sobre os aspectos econômico-financeiros e patrimoniais do ano de 2021;
- Matérias de jornais impressos, *sites*, emissoras de televisão e rádios que divulgaram indicadores e informações produzidas pela Fundação IPEAD, alguns exemplos.

4

Mensagem do Presidente

Senhores Conselheiros;
Exma. Promotora de Justiça;
Representantes do Grupo de Apoio Técnico – GAT do Ministério da Educação – MEC
e do Ministério da Ciência, Tecnologia e Inovações – MCTI

A Fundação IPEAD encerrou o ano de 2021 com a retomada de parte de suas atividades presenciais. Mais especificamente, a partir do mês de dezembro, adotamos o modelo híbrido, com boa parte das atividades sendo realizadas presencialmente. O avanço da vacinação, a constatação de que os protocolos de segurança adotados são efetivos e o elevado volume de projetos em andamento fundamentaram essa decisão.

Evidentemente, reconhecemos que a pandemia não acabou e uma vez mais somos solidários a todas as famílias que perderam seus entes queridos.

Somado a boa notícia dos avanços no combate à pandemia do Covid-19 e da alegria de nos reencontrarmos destaco que, em termos do resultado, o IPEAD apurou no ano de 2021 um superávit operacional de R\$ 2.866.855,00. Trata-se de um resultado histórico!

Histórico não apenas pela sua magnitude, mas também porque consolida a transição para uma nova fase da Fundação. Uma fase que, além do tradicional zelo para com a sua equipe de colaboradores e parceiros, caracteriza-se pela transparência e pela busca de novas oportunidades como parte de uma agenda de trabalho de médio/longo prazo. Histórico também porque decorre de um conjunto de ações que permitiram a geração de emprego e renda para um amplo número de colaboradores frente a um cenário de crise da economia brasileira. Nessa mesma linha, porque ampliaram-se os recursos dos projetos de pesquisa, ensino e extensão aplicados na própria UFMG (conforme será demonstrado nesse relatório), em um momento de cortes das verbas destinada às Universidades Federais.

Mas é particularmente histórico porque permite zerar o déficit que a Faculdade de Ciências Econômicas possui com a Fundação IPEAD (conforme decisão da Egrégia Congregação da FACE em reunião do dia 11/09/2017), ao mesmo tempo em que possibilita a constituição de um Fundo superavitário de apoio à pesquisa, ao ensino, à extensão e/ou ao desenvolvimento institucional para a referida Faculdade (conforme resolução n. 10/2004, DE 18 DE NOVEMBRO DE 2004 do CONSELHO UNIVERSITÁRIO DA UNIVERSIDADE FEDERAL DE MINAS GERAIS). Isso é motivo de muito orgulho para nós da Fundação IPEAD.

Vale lembrar que o resultado alcançado é decorrente de ações que, desenvolvidas ao longo dos últimos anos, permitiram ao IPEAD gerir, entre outros, dois grandes projetos: um no âmbito do “Projeto de Avaliação de Necessidades Pós-Desastre do Colapso da Barragem da Mina Córrego do Feijão” (Projeto Brumadinho-UFMG), e outro envolvendo instituições como a Petrobrás e a Universidade do Norte Fluminense (PEA-PESCARTE). Ambos os projetos são desafiadores e exigem um contínuo processo de aprendizado por parte de toda a equipe que, até o momento, tem tido atuação exemplar. Isso mostra a resiliência, a coragem e a capacidade da Fundação de encarar novos desafios.

Adicionalmente, destaco o reconhecimento da comunidade em relação ao trabalho da Fundação enquanto instituto de pesquisa. Reconhecimento este que possibilitou a atuação do IPEAD no Projeto Brumadinho também a partir da realização de entrevistas de campo. Isso permitiu aumentar a receita e, evidentemente, ajuda a explicar o resultado operacional. Mas não para por aí. A confiança e o reconhecimento na qualidade dos serviços prestados pela Fundação deram origem a uma série de novas pesquisas, com destaque para o projeto junto ao Conselho Regional de Odontologia de Minas Gerais e as prefeituras municipais de Sete Lagoas (MG) e Conselheiro Lafaiete (MG), entre outros.

Outras ações realizadas durante o ano também merecem destaque. Mantivemos como propósito o aprimoramento da transparência administrativa e de integridade. É bem verdade que, por motivos operacionais, adiamos a construção do programa de integridade e do planejamento estratégico. Não obstante, reafirmo o compromisso dessa diretoria em levar adiante essas ações o mais breve possível.

Encerro essa mensagem com a certeza de que em 2021 alcançamos muitos objetivos, o que nos deixa mais perto da Fundação que planejamos e que desejamos ser. Evidentemente, isso não significa que podemos nos acomodar. Devemos estar atentos a todas as possibilidades, inclusive aquelas que incluam mudanças de rotas. Nossa meta é construir uma trajetória de desenvolvimento sustentável para a Fundação IPEAD.

Em nome da Fundação, agradeço o usual apoio recebido dos conselheiros, da Diretoria da FACE e de toda a comunidade e desejo a todos um excelente 2022!

Prof. Fabrício José Missio

Presidente

5

A Fundação IPEAD

A Fundação IPEAD, entidade sem fins lucrativos, é credenciada pelo Ministério da Educação – MEC e pelo Ministério da Ciência, Tecnologia e Inovações – MCTI como fundação de apoio à Universidade Federal de Minas Gerais – UFMG. Em 2020 a Fundação IPEAD se credenciou à Secretaria de Estado de Ciência, Tecnologia e Inovação do Rio de Janeiro como fundação de apoio à Universidade Estadual do Norte Fluminense – Darcy Ribeiro – UENF. Ademais, desde 2018 se credenciou como fundação apta a receber e gerenciar recursos oriundos de pessoas jurídicas de direito privado, destinados ao apoio a projetos de pesquisa, desenvolvimento e inovação aprovados pelo Conselho Nacional de Desenvolvimento Científico e Tecnológico – CNPq.

Instituída em 1948 como Instituto de Pesquisas Econômicas e Administrativas, por iniciativa de professores da FACE/UFMG, com o apoio de instituições dos segmentos comercial, financeiro e industrial do Estado, convertida em fundação em 2003, a Fundação IPEAD possui reconhecimento nacional pelo desenvolvimento de metodologias que atendem aos mais rigorosos padrões científicos, além de produzir indicadores de acordo com critérios técnicos atualizados.

Em função de sua natureza estatutária e de suas finalidades, a Fundação vem sendo contratada por dispensa de licitação baseado nos termos do inciso XIII, do art. 24, da lei 8.666 de 21/06/93.

A Fundação IPEAD tem como principais finalidades: prestar apoio às atividades de pesquisa, ensino, extensão e desenvolvimento institucional da Faculdade de Ciências Econômicas e outras unidades da Universidade Federal de Minas Gerais, efetuar pesquisas, estudos teóricos e aplicados, prestar serviços de consultoria e assessoria, ministrar treinamento especializado com o objetivo científico ou profissional, relacionados com as ciências econômicas, administrativas, contábeis, demográficas e afins.

6

Atividades desenvolvidas pela Fundação IPEAD

- Apoio às atividades de pesquisa, ensino, extensão, inovação e desenvolvimento institucional da UFMG, em especial a FACE, e a UENF;
- Prestação de serviços técnicos especializados para elaboração de metodologias, realização de pesquisas quali/quantitativas, consultorias e treinamentos, nas áreas das ciências econômicas, administrativas, contábeis, demográficas e afins.

6.1 Atividades de apoio à UFMG e a UENF

Para exercer com efetividade sua missão de apoiar as atividades de pesquisa, ensino, extensão, inovação e desenvolvimento institucional, no âmbito da UFMG e da UENF, a Fundação vem, ao longo dos anos, aprimorando e adequando sua estrutura física, qualificando seus gerentes, técnicos e assistentes e investindo em *softwares* específicos.

Como consequência dos investimentos realizados de forma continuada ao longo dos anos, em 2021 a gestão dos projetos de pesquisa, ensino e extensão da UFMG e da UENF, contemplou os seguintes serviços:

- Captação de projetos;
- Publicidade;
- Gestão financeira;
- Aprimoramento de *software* para acompanhamento, *on-line*, de lançamentos financeiros, saldos e extratos;
- Gestão contábil;
- Gestão de compras/contratações de equipamentos, materiais e serviços;
- Gestão de contratação de Recursos Humanos;
- Assessoria jurídica;
- Prestação de contas;
- Arquivamento de documentos.

6.1.1 Convênios e contratos da UFMG e UENF de pesquisa e extensão assinados ou geridos

PROJETOS DA UFMG GERIDOS/ASSINADOS PELA FUNDAÇÃO EM 2021

Especificações	Valor do Contrato/ Convênio	Profissionais envolvidos em 2021	
		Pessoal externo à instituição apoiada	Pessoal da instituição apoiada

FACE/CAD

Contratante: FEDERASSANTAS	R\$	Márcia Mascarenhas Alemão	Márcio Augusto Gonçalves, Adriane Vieira, Tiago Alves Schieber de Jesus, Keli Bahia Felicíssimo Zocratto, Ricardo Teixeira Veiga, Fátima Ferreira Roquete
Objeto: Curso <i>in company</i> de Especialização em Gestão Estratégica em Saúde.	276.289,15		
Coordenação: Prof. Márcio Augusto Gonçalves			
Contratante: MUNICÍPIO DE CONCEIÇÃO DO MATO DENTRO/MG	R\$		Mário Márcio Machado da Silva
Objeto: Prestação de serviços especializados de treinamento e reestruturação da administração pública municipal.	260.213,15		
Coordenação: Prof. Mário Márcio Machado da Silva			
Contratante: MUNICÍPIO DE TEÓFILO OTONI/MG	R\$		Mário Márcio Machado da Silva
Objeto: Prestação de serviços especializados de treinamento e reestruturação da administração pública municipal.	225.000,00		
Coordenação: Prof. Mário Márcio Machado da Silva			
Contratante: INSTITUTO DE PREVIDÊNCIA DOS SERVIDORES DO MUNICÍPIO DE TEÓFILO OTONI/MG – SISPREV	R\$		Mário Márcio Machado da Silva
Objeto: Construir de forma participativa o Plano Estratégico do SISPREV.	29.900,00		
Coordenação: Prof. Mário Márcio Machado da Silva			
Contratante: UNIVERSIDADE FEDERAL DE MINAS GERAIS	R\$		Ricardo Silveira Martins
Objeto: Projeto de Desenvolvimento Institucional: Ações de internacionalização do PPGA/CEPEAD.	60.000,00		
Coordenação: Prof. Ricardo Silveira Martins			

FACE/CIC

Contratante: FUNDAÇÃO NACIONAL DA QUALIDADE – FNQ	R\$	Marcelo Henrique Shinkoda Santos	Valéria Gama Fully Bressan, Laís Karlina Vieira, Maysa Karoline Brito de Carvalho, Ana Beatriz Cabral Gomes Cardoso Lana, Mateus de Carvalho Reis Neves
Objeto: Avaliar os efeitos do Programa de Desenvolvimento da Gestão das Cooperativas – PDGC sobre o desempenho da governança e da gestão das cooperativas participantes deste programa.	161.794,87		
Coordenação: Profª. Valéria Gama Fully Bressan			

PROJETOS DA UFMG GERIDOS/ASSINADOS PELA FUNDAÇÃO EM 2021

Especificações	Valor do Contrato/ Convênio	Profissionais envolvidos em 2021	
		Pessoal externo à instituição apoiada	Pessoal da instituição apoiada

FACE/CIC

Contratante:	MINISTÉRIO PÚBLICO DE MINAS GERAIS – MPMG	R\$ 853.699,79	Renata Antunes de Oliveira Viana	Poueri do Carmo Mário
Objeto:	Visa dar continuidade às atividades de controladoria e transparência dos recursos oriundos do acordo Judicial firmado entre MPMG e Anglo Ferrous Minas – Rio Mineiração S/A nos autos do processo de Ação Civil Pública n. 0175.09.013968-4 da Comarca de Conceição do Mato Dentro.			
Coordenação:	Prof. Poueri do Carmo Mário			

FACE/CEDEPLAR

Contratante:	ACNUR/ONU MULHERES/UNFPA	R\$ 345.020,54	Duval Fernandes	Carolina Moulin Aguiar, Gisela Patrícia Zapata Araújo, João Carlos J. Silva, Gilvan Ramalho Guedes
Objeto:	Pesquisa voltada a analisar os limites e desafios à integração local e inclusão socioeconômica de mulheres e homens venezuelanos voluntariamente realocizados através da Estratégia Oficial de Interiorização no Brasil, durante a pandemia de Covid-19 e, em mitigada a pandemia no período proposto, durante a fase de recuperação econômica.			
Coordenação:	Profa. Carolina Moulin Aguiar			
Contratante:	AGÊNCIA DE DESENVOLVIMENTO DA REGIÃO METROPOLITANA DE BELO HORIZONTE	R\$ 1.722.203,19		Roberto Luís de Melo Monte-Mór, Nathalia Rocha Dias, Tuane Silva Gonçalves, Bruna Chara Santos, Larissa Rocha de Oliveira, Lorena Martins Costa, Eduardo Tadeu Vieira de Araujo, Maristela Machado Doria
Objeto:	Detalhamento das zonas de interesse metropolitano, da trama verde e azul e das diretrizes do Macrozoneamento Metropolitano da RMBH em instância local e assessoramento à revisão dos planos diretores de 11 municípios da região metropolitana de Belo Horizonte – RMBH.			
Coordenação:	Prof. Roberto Luís de Melo Monte-Mór			
Contratante:	CÁRITAS BRASILEIRA – REGIONAL MINAS GERAIS	R\$ 1.541.025,51		Bernardo Palhares Campolina Diniz, Leandro Alves Silva, Ana Flávia Machado, Eduardo Tadeu Vieira de Araujo, Maristela Machado Doria, Sibelle Cornélio Diniz, Marco Flávio da Cunha Resende
Objeto:	Valoração de danos materiais e de perdas imateriais levantados no processo de cadastramento dos atingidos pela Barragem do Fundão.			
Coordenação:	Prof. Bernardo Palhares Campolina Diniz			
Contratante:	COMPANHIA BRASILEIRA DE METALURGIA E MINERAÇÃO – CBMM	R\$ 330.555,55	Augusto Bráulio de Oliveira e Silva	Frederico Gonzaga Jayme Júnior, João Antônio de Paula, Thalita Cristiane Freitas Silva
Objeto:	Analisar o mercado de nióbio sob a ótica da oferta e da demanda, nacional e internacional; assim como analisar o desempenho econômico e financeiro da Companhia Brasileira de Metalurgia e Mineração (CBMM).			
Coordenação:	Prof. Frederico Gonzaga Jayme Júnior			

PROJETOS DA UFMG GERIDOS/ASSINADOS PELA FUNDAÇÃO EM 2021

Especificações	Valor do Contrato/ Convênio	Profissionais envolvidos em 2021	
		Pessoal externo à instituição apoiada	Pessoal da instituição apoiada

FACE/CEDEPLAR

Contratante:	CENTRO DE GESTÃO E ESTUDOS ESTRATÉGICOS – CGEE	R\$ 344.400,00		Edson Paulo Domingues, Aline Souza Magalhães, Débora Freire Cardoso
Objeto:	Consultoria para o desenvolvimento de aperfeiçoamentos previstos para a etapa 2 do mapa da Educação Profissional e Tecnológica no Brasil.			
Coordenação:	Prof. Edson Paulo Domingues			
Contratante:	CENTRO DE GESTÃO E ESTUDOS ESTRATÉGICOS – CGEE	R\$ 220.400,00		Pedro Vasconcelos Maia do Amaral, Luciana Soares Luz do Amaral, Edson Paulo Domingues, Aline Souza Magalhães, Débora Freire Cardoso, Gustavo de Britto Rocha
Objeto:	Gerar dados e informações sobre a educação de nível superior, bem como dados demográficos que contribuam com o plano de expansão da modalidade EaD, e cenários prospectivos de dinâmica econômica e ocupacional que contribuam para planejamento da oferta de educação superior.			
Coordenação:	Prof. Pedro Vasconcelos Maia do Amaral			
Contratante:	CENTRO DE REFERÊNCIA DA JUVENTUDE – CRJ	R\$ 82.875,00		Ana Flávia Machado, Maria Eduarda Guimarães
Objeto:	O projeto pretende analisar a cadeia do audiovisual mineiro no período de 2014 a 2019, em seus segmentos de cinema, publicidade, jogos digitais e produção de vídeos institucionais que podem ser feitos no âmbito das empresas de publicidade como também por produtoras de cinema e vídeo.			
Coordenação:	Profª. Ana Flávia Machado			
Contratante:	FUNDAÇÃO DE AMPARO À PESQUISA DO ESTADO DE MINAS GERAIS – FAPEMIG	R\$ 43.785,00		Gilvan Ramalho Guedes
Objeto:	Demografia da exceção: intenção reprodutiva e migração em um contexto de zika vírus e desastres socioambientais.			
Coordenação:	Prof. Gilvan Ramalho Guedes			
Contratante:	FUNDAÇÃO DE AMPARO À PESQUISA DO ESTADO DE MINAS GERAIS – FAPEMIG	R\$ 50.400,00		Gustavo de Britto Rocha
Objeto:	Apoio editorial à revista Nova Economia.			
Coordenação:	Prof. Gustavo de Britto Rocha			
Contratante:	FUNDAÇÃO DE AMPARO À PESQUISA DO ESTADO DE MINAS GERAIS – FAPEMIG	R\$ 110.520,00		Mônica Viegas Andrade, Daniel Nogueira da Silva, Aline de Souza
Objeto:	Rede de serviços de média e alta complexidade hospitalar em Minas Gerais: Uma avaliação da estrutura vis-à-vis a demanda realizada e não atendida no contexto da regionalização.			
Coordenação:	Profª. Mônica Viegas Andrade			

PROJETOS DA UFMG GERIDOS/ASSINADOS PELA FUNDAÇÃO EM 2021

Especificações	Valor do Contrato/ Convênio	Profissionais envolvidos em 2021	
		Pessoal externo à instituição apoiada	Pessoal da instituição apoiada

FACE/CEDEPLAR

Contratante:	FUNDAÇÃO DE AMPARO À PESQUISA DO ESTADO DE MINAS GERAIS – FAPEMIG	R\$ 50.400,00		Mariângela Furlan Antigo
Objeto:	Mercado de trabalho brasileiro nos anos 2000.			
Coordenação:	Prof ^a . Mariângela Furlan Antigo			
Contratante:	FUNDAÇÃO DOM CABRAL	R\$ 580.000,00		Mauro Sayar Ferreira
Objeto:	Estudos contendo propostas e estratégias de harmonização tributária entre os estados pertencentes ao Consórcio Brasil Central (CBrc): Distrito Federal, Goiás, Mato Grosso, Mato Grosso do Sul, Maranhão, Rondônia e Tocantins.			
Coordenação:	Prof. Mauro Sayar Ferreira			
Contratante:	FUNDAÇÃO DOM CABRAL	R\$ 80.000,00		Mauro Sayar Ferreira
Objeto:	Diagnóstico da economia sergipana, analisando seu desenvolvimento recente e também comparando com outras unidades da federação, Prospectar potencialidades e principais vetores para crescimento futuro do estado.			
Coordenação:	Prof. Mauro Sayar Ferreira			
Contratante:	FUNDAÇÃO DOM CABRAL	R\$ 265.000,00	Edleuza Paulina Loures	Mauro Sayar Ferreira, Gustavo Henrique Dias Souza, Igor Viveiros Melo Souza, Valéria Gama Fully Bressan
Objeto:	Avaliar possíveis impactos da privatização da CTEEP, empresa de transmissão de energia, nas seguintes dimensões: qualidade dos serviços de transmissão de energia, nas finanças públicas e na gestão da empresa.			
Coordenação:	Prof. Mauro Sayar Ferreira			
Contratante:	FUNDAÇÃO DOM CABRAL	R\$ 435.000,00		Mauro Sayar Ferreira, Bruno de Paula Rocha, Flávia Chein Matos, Andre Braz Golgher, Igor Viveiros Melo Souza, Guilherme Araujo Lima
Objeto:	Avaliar impactos causados pela instalação de pontos de atendimentos de cooperativas de crédito em municipalidades. Especificamente, serão avaliados impactos em variáveis relacionadas ao desenvolvimento humano e social, ao desempenho econômico e em variáveis diretamente relacionadas à atividade bancária.			
Coordenação:	Prof. Mauro Sayar Ferreira			
Contratante:	FUNDAÇÃO GETÚLIO VARGAS	R\$ 157.300,00		José Irineu Rangel Rigotti
Objeto:	Desenvolvimento dos relatórios de avidades do Projeto Rio Doce, referente aos impactos ocorridos após o rompimento da barragem de Fundão, em Mariana.			
Coordenação:	Prof. José Irineu Rangel Rigotti			

PROJETOS DA UFMG GERIDOS/ASSINADOS PELA FUNDAÇÃO EM 2021

Especificações	Valor do Contrato/ Convênio	Profissionais envolvidos em 2021	
		Pessoal externo à instituição apoiada	Pessoal da instituição apoiada

FACE/CEDEPLAR

Contratante:	FUNDAÇÃO ITAÚ SOCIAL	R\$		Luciana Soares Luz do Amaral, Cássio Maldonado Turra
Objeto:	Produzir estimativas da população por idade simples, que permita a sua agregação em grupos etários educacionais, para os municípios brasileiros nos anos de 2020 e 2021. Além disso, pretende-se fornecer as taxas de escolarização líquida para a educação infantil (creche e pré-escola), ensino fundamental (anos iniciais e finais), e ensino médio para o ano de 2020 por município, calculadas a partir das estimativas populacionais geradas no âmbito do projeto e dos dados de matrícula disponíveis no Censo Escolar 2020 (Inep/MEC).	79.459,46		
Coordenação:	Profª. Luciana Soares Luz do Amaral			
Contratante:	INSTITUTO UNIBANCO	R\$		José Irineu Rangel Rigotti
Objeto:	Estudos de mapeamento da oferta educacional de Ensino Médio em todos os estados brasileiros e Distrito Federal.	333.246,75		
Coordenação:	Prof. José Irineu Rangel Rigotti			
Contratante:	INSTITUTO BRASILEIRO DAS ORGANIZAÇÕES SOCIAIS DE SAÚDE – IBROSS	R\$		Mônica Viegas Andrade, Kenya Valéria Micaela de Souza Noronha
Objeto:	Organizar junto ao IBROSS informações atualizadas sobre as Organizações Sociais de Saúde no Brasil.	69.729,73		
Coordenação:	Profª. Mônica Viegas Andrade			
Contratante:	KOREA FOUNDATION	R\$		Gilberto de Assis Libânio, Diana Chaukat Chaib, Uallace Moreira Lima
Objeto:	The competition between China and Korea for Export Markets in Latin America: na alalysis by technological categories.	75.582,73		
Coordenação:	Prof. Gilberto de Assis Libânio			
Contratante:	MINAS ARENA GESTÃO DE INSTALAÇÕES ESPORTIVAS S/A	R\$		Edson Paulo Domingues, Thiago Cavalcante Simonato
Objeto:	Estimar o impacto, na economia de Belo Horizonte e de Minas Gerais, de eventos esportivos e sociais (shows, conferências e corporativos).	171.962,69		
Coordenação:	Prof. Edson Paulo Domingues			
Contratante:	SEBRAE MINAS GERAIS	R\$		João Prates Romero, Gustavo de Britto Rocha, Elton Freitas, Kevin Murilo Santos Costa, Samara Cristina Vieceli Piacenti, Fabricio Silveira
Objeto:	Aplicar metodologias de análise estatística e econométrica para avaliação do ISDEL (Índice Sebrae de Desenvolvimento Econômico Local), indicador que representa em termos quantitativos as dimensões do desenvolvimento, e propor refinamentos no índice.	135.405,01		
Coordenação:	Prof. João Prates Romero			

PROJETOS DA UFMG GERIDOS/ASSINADOS PELA FUNDAÇÃO EM 2021

Especificações	Valor do Contrato/ Convênio	Profissionais envolvidos em 2021	
		Pessoal externo à instituição apoiada	Pessoal da instituição apoiada

FACE/CEDEPLAR

Contratante:	SEBRAE MINAS GERAIS	R\$		João Prates Romero,
Objeto:	Calcular indicadores de complexidade econômica a partir de dados de emprego para municípios e microrregiões, e analisar a evolução recente desses indicadores para as regionais de Minas Gerais.	176.486,49		Gustavo de Britto Rocha, Elton Freitas, Alexandre de Queiroz Stein
Coordenação:	Prof. João Prates Romero			
Contratante:	SECRETARIA MUNICIPAL ADJUNTA DE DIREITOS DE CIDADANIA DO MUNICÍPIO DE BELO HORIZONTE	R\$		Laura Lúcia Rodríguez Wong
Objeto:	Diagnóstico sobre o envelhecimento da população do município de Belo Horizonte.	123.760,00		
Coordenação:	Profª. Laura Lúcia Rodríguez Wong			
Contratante:	SECRETARIA MUNICIPAL DE FINANÇAS DO MUNICÍPIO DE BELO HORIZONTE	R\$	Gabriel Josimo Vieira	João Bosco Moura Tonucci Filho, Pedro Vasconcelos Maia do Amaral, Renan Pereira Almeida, Marcelo de Brito Brandão, Eduardo Moreira Thomé, Pedro Araújo Patricio, Thais Silva Mitraud Ruas, Gabriela Araújo Cangussu, Joao Lucas de Paula, Fabio Henrique F. Amano, Alan Marques Miranda Leal
Objeto:	Projeto de Pesquisa relacionado à formulação de metodologias e modelagens inovadoras para avaliação de imóveis em massa, com transferência de conhecimento e capacitação da equipe técnica da Prefeitura de Belo Horizonte, doravante denominado Pesquisa/Projeto, atendendo à demanda de aperfeiçoamento da atualização da Planta Genérica de Valores pela Prefeitura de Belo Horizonte.	533.506,49		
Coordenação:	Prof. João Bosco Moura Tonucci Filho			
Contratante:	SECRETARIA MUNICIPAL DE DESENVOLVIMENTO ECONÔMICO DO MUNICÍPIO DE BELO HORIZONTE	R\$		João Prates Romero
Objeto:	Estudo para identificação, por meio de indicadores de complexidade econômica, setores estratégicos para o desenvolvimento de BH.	119.220,78		
Coordenação:	Prof. João Prates Romero			
Contratante:	SECRETARIA MUNICIPAL DE CULTURA DO MUNICÍPIO DE BELO HORIZONTE	R\$		Ana Flávia Machado, Cinthia Santos Silva, Fernando Uba Carielo Vieira, Júlia Papini Bittencourt
Objeto:	Elaborar um diagnóstico das atividades artístico-culturais em Belo Horizonte, considerando as diversas formas de organização (autônomos, grupos, coletivos, empresas), antes e durante a pandemia da Covid-19, buscando identificar o impacto da pandemia sobre essas atividades e contribuir para formulação de políticas públicas mitigadoras desses efeitos e de retomada do setor em Belo Horizonte.	20.000,00		
Coordenação:	Profª. Ana Flávia Machado			

PROJETOS DA UFMG GERIDOS/ASSINADOS PELA FUNDAÇÃO EM 2021

Especificações	Valor do Contrato/ Convênio	Profissionais envolvidos em 2021	
		Pessoal externo à instituição apoiada	Pessoal da instituição apoiada

FACE/CEDEPLAR

Contratante:	TRIBUNAL DE JUSTIÇA DO ESTADO DE MINAS GERAIS	R\$ 29.194.768,45	Crislei Rodrigo Silva de Souza, Daniela Flávia Gomes, Ezequiel Campos Dias, Hugo Yamauthi Silva, Lucilia Maria Zarattini Niffenegger, Marcos de Souza Rodrigues, Mariana Guimarães Cançado Rosendo, Mauro Luiz Dias Campos, Patrick Samuel Amaral Rosa, Viviane Aparecida Teixeira, Barbara Freitas Paglioto, Raquel de Mattos Viana, Renato Moreira Hadad, Rodrigo Cavalcante Michel	Wallace Marcelino Pereira, Nathalia Roland de Souza Ribeiro, Lucas Parreira Álvares, Edson Paulo Domingues, Aline Souza Magalhães, Lorena Ferrari Auarek, Silvio Segundo Salej Higgins, Maila de Castro Lourenço das Neves, Mirela Castro Santos Camargos, Frederico Duarte Garcia, João Bosco Moura Tonucci Filho, Mery de Abreu, Carolina Guinesi Mattos Borges, Daniel Medeiros de Freitas, Mariana de Sousa Campos, Braulio Figueiredo Alves da Silva, Julia Cleteile Magalhães da Silva, Julia Pimenta Carreiro, Ana Clara Ramos Simões, Leticia Santos Lima, José Irineu Rangel Rigotti, Danielle Cireno Fernandes, Ana Marcela Ardila Pinto, Sonaly Rezende Borges de Lima, Nilo de Oliveira Nascimento, Talita Fernanda das Graças Silva, Vitor Rabelo, Raquel Aline Schneider, Ana Flávia Machado, Gilberto de Assis Libanio, Fabricio José Missio, Andréa Branco Simão, Raquel Zanatta Coutinho, Mariana Rodovalho Guerci, Andre Henrique de Brito Veloso, Danielle Fernandes Costa Machado, Sibelle Cornélio Diniz, Vinicius Morais Silveira Hosken
Objeto:	Caracterização e avaliação da população atingida pelo rompimento da barragem da mina Córrego do Feijão em Brumadinho, Minas Gerais.			
Coordenação:	Prof. Roberto Luís de Melo Monte-Mór			
			Pessoal da instituição apoiada	
			Roberto Luís de Melo Monte-Mór, Daniel Felipe Bernardino Correa, Alexandre Alves da Rocha, Julia Glenda Ribeiro Pereira, Marcos Gustavo Pires de Melo, Vanessa Campos de Oliveira Soares, Diego Rodrigues Macedo, Jorge Alexandre Barbosa Neves, Gilvan Ramalho Guedes, Jéferson Pereira de Andrade, Marden Barbosa de Campos, Alisson Flávio Barbieri, Anderson Tadeu Marques Cavalcante, Mirna Castelnovo Nunes, Thiago Rezende dos Santos, Giovanna Costa Peluzo de Figueiredo, Fernanda Louback Maciel, Jonas da Silva Henrique, Corinne Davis Rodrigues,	
Contratante:	UNIMED – BELO HORIZONTE	R\$ 137.338,67		Mônica Viegas Andrade, Kenya Valéria Micaela de Souza Noronha, Aline de Souza, Nayara Abreu Julião
Objeto:	Análise da utilização de serviços médicos pelos beneficiários da Unimed-BH.			
Coordenação:	Profª. Mônica Viegas Andrade			

PROJETOS DA UFMG GERIDOS/ASSINADOS PELA FUNDAÇÃO EM 2021

Especificações	Valor do Contrato/ Convênio	Profissionais envolvidos em 2021	
		Pessoal externo à instituição apoiada	Pessoal da instituição apoiada

FACE/CEDEPLAR

Contratante:	UNIÃO NACIONAL DE COOPERATIVAS DA AGRICULTURA FAMILIAR E ECONOMIA SOLIDÁRIA – UNICAFES	R\$ 11.886,26		Sibelle Cornélio Diniz, Gabriel Henrique Cunha de Almeida, Bruno Siqueira Fernandes
Objeto:	Elaboração e o cálculo do “Índice de Desenvolvimento Inclusivo para Cooperativas Solidárias – IDICS”, a fim de mensurar a capacidade de inclusão de mulheres e jovens nos 30 empreendimentos filiados à União das Cooperativas da Agricultura Familiar e Economia Solidária de Minas Gerais – Unicafes Minas Gerais.			
Coordenação:	Profª. Sibelle Cornélio Diniz			
Contratante:	UNIVERSIDADE FEDERAL DE MINAS GERAIS	R\$ 520.135,00		Mario Marcos Sampaio Rodarte
Objeto:	Projeto: Contradição: programa de formação do pensamento crítico.			
Coordenação:	Prof. Mario Marcos Sampaio Rodarte			
Contratante:	UNIVERSITY OF SHEFFIELD	R\$ 122.368,45		Roberto Luís de Melo Monte-Mór, Tatiana Costa Santos, Juana dos Santos Cardoso Coelho, Lívia Soares Bento, Rebeca Cássia de Andrade, Mayk Brendon Antunes, Samuel Perini Nunes, Gustavo Resgala Silva, Thiago Barbosa Campos, Célia Nunes Corrêa, Francinete Gonçalves de Oliveira, Luciene Rodrigues da Silva Neves, Wallace Stanzani Iglessias, Eliézer Gonçalves de Oliveira, Lívia Prado Xavier, Camila Ribeiro da Silva, Eni Carajá Filho
Objeto:	Alternativas de desenvolvimento decolonial: Uma contra-cartografia dos territórios urbanos de povos tradicionais no Pará e Minas Gerais, Brasil.			
Coordenação:	Prof. Roberto Luís de Melo Monte-Mór			
Contratante:	UNIVERSITY OF LONDON – QUEEN MARY	R\$ 70.000,00		Gisela Patrícia Zapata Araújo, Flávia Rodrigues de Castro
Objeto:	Migração, Pandemia e Respostas do Terceiro Setor: lições do Brasil e da Índia.			
Coordenação:	Profª. Gisela Patrícia Zapata Araújo			
Contratante:	WTT BRASIL	R\$ 11.000,00		Leonardo Costa Ribeiro, Fernanda Cimini Salles, Tulio Chiarini
Objeto:	Desenvolver metodologia para formação de equipes de desenvolvimento extraordinárias para a participação em missões tecnológicas organizadas pelo COI.			
Coordenação:	Prof. Prof. Leonardo Costa Ribeiro			

PROJETOS DA UFMG GERIDOS/ASSINADOS PELA FUNDAÇÃO EM 2021

Especificações	Valor do Contrato/ Convênio	Profissionais envolvidos em 2021	
		Pessoal externo à instituição apoiada	Pessoal da instituição apoiada

FACE/CEDEPLAR

Contratante:	WRI BRASIL	R\$ 296.342,00		Edson Paulo Domingues, Aline Souza Magalhães, Terciane Sabadini Carvalho
Objeto:	O papel da modelagem do equilíbrio geral computável (CGE) no projeto Nova Economia da Amazônia (NEA) é fornecer estimativas quantitativas do impacto econômico regional das diferentes dimensões que serão abordadas no NEA: infraestrutura, bioeconomia, desmatamento e externalidades.			
Coordenação:	Prof. Edson Paulo Domingues			

FACE/POP

Contratante:	MINISTÉRIO DA SAÚDE – FUNDO NACIONAL DE SAÚDE	R\$ 250.000,00		Bernardo Lanza Queiroz, Guilherme Fernandes, Carlos Alberto Martins Pinheiro, Gabriel Castelo Branco Rocha Alencar Pinto, Júlia Perdigão Moreira, Guilherme Fernandes, Ana Flávia de Matos Souza, Rafaella de Oliveira Carnevali
Objeto:	Produzir estimativas de mortalidade materna utilizando uma série de métodos alternativos e complementares e projetar a tendência da mortalidade materna até 2030 por meio de diferentes métodos, calcular a partir da RMM projetada a proporção de redução anual por Unidade da Federação até 2030.			
Coordenação:	Prof. Bernardo Lanza Queiroz			

FAE/Ciências Aplicadas à Educação

Contratante:	FUNDAÇÃO TIDE AZEVEDO SETUBAL – FTAS	R\$ 30.000,00		Flávia Pereira Xavier
Objeto:	Desigualdades de aprendizado e infraestrutura das escolas: análise dos municípios brasileiros” (PESQUISA), que tem como objetivo geral verificar a relação entre condições de oferta escolar dos municípios (infraestrutura das escolas) e as desigualdades de aprendizado entre grupos de cor, gênero e NSE.			
Coordenação:	Profª. Flávia Pereira Xavier			

FAE/Administração Escolar

Contratante:	ACAO EDUCATIVA ASSESSORIA PESQUISA E INFORMAÇÃO	R\$ 20.000,00		Natalino Neves da Silva
Objeto:	Avaliar o trabalho realizado pela instituição em relação ao eixo da Educação – Estudo de Caso Educação de Jovens e Adultos (EJA) durante o período 2016-2020.			
Coordenação:	Prof. Natalino Neves da Silva			

PROJETOS DA UFMG GERIDOS/ASSINADOS PELA FUNDAÇÃO EM 2021

Especificações	Valor do Contrato/ Convênio	Profissionais envolvidos em 2021	
		Pessoal externo à instituição apoiada	Pessoal da instituição apoiada

FAFICH/Ciência Política

Contratante:	FUNDAÇÃO DE AMPARO À PESQUISA DO ESTADO DE MINAS GERAIS – FAPEMIG	R\$ 409.433,42		Felipe Nunes dos Santos, Isabella Silva Matosinhos, Lucas de Amorim Langanke
Objeto:	Qual o impacto que a mídia pode exercer na formação do capital político dos governantes e na avaliação de sua administração? Descrevendo e analisando médias bias em Minas Gerais.			
Coordenação:	Prof. Felipe Nunes dos Santos			
Contratante:	FUNDAÇÃO DE AMPARO À PESQUISA DO ESTADO DE MINAS GERAIS – FAPEMIG	R\$ 763.615,44		Felipe Nunes dos Santos, Sergio Valadares de Salvo, Gabriel Maia Gonçalves, Leonardo Ferreira Matoso, Renata Giovanna Pimentel Coluccini, Gendson Teles Moreira, Thiago Márcio Ferreira, Fernando Meireles
Objeto:	Representação política e qualidade na democracia: Um estudo das elites parlamentares da América Latina.			
Coordenação:	Prof. Felipe Nunes dos Santos			

FAFICH/Sociologia

Contratante:	BANCO INTERAMERICANO DE DESARROLLO – BID	R\$ 317.777,78		Bráulio Figueiredo Alves da Silva, Débora de Freitas Magalhães, Plínio Rafael Reis Monteiro
Objeto:	Elaboración de estudios de género y justicia.			
Coordenação:	Prof. Bráulio Figueiredo Alves da Silva			
Contratante:	FUNDAÇÃO DE AMPARO À PESQUISA DO ESTADO DE MINAS GERAIS – FAPEMIG	R\$ 50.400,00		Danielle Cireno Fernandes
Objeto:	O Efeito do Acesso ao Ensino Superior na Reprodução Intergeracional da Pobreza e das Desigualdades: um estudo baseado no acompanhamento de egressos formandos de cursos de graduação da UFMG 1980-2000.			
Coordenação:	Profª. Danielle Cireno Fernandes			
Contratante:	FUNDAÇÃO DE AMPARO À PESQUISA DO ESTADO DE MINAS GERAIS – FAPEMIG	R\$ 64.158,71		Ludmila Mendonça Lopes Ribeiro, Mercêdes Santiago Silva, Camila Costa Cardeal
Objeto:	As políticas penitenciárias em Minas Gerais: Uma análise sóciohistórica (1983-2017).			
Coordenação:	Profª. Ludmila Mendonça Lopes Ribeiro			
Contratante:	FUNDAÇÃO DE AMPARO À PESQUISA DO ESTADO DE MINAS GERAIS – FAPEMIG	R\$ 37.170,00		Claudio Santiago Dias Júnior
Objeto:	Desigualdades em saúde e raça: o caso da deficiência mental ou intelectual entre mulheres idosas no Brasil.			
Coordenação:	Prof. Claudio Santiago Dias Júnior			

PROJETOS DA UFMG GERIDOS/ASSINADOS PELA FUNDAÇÃO EM 2021

Especificações	Valor do Contrato/ Convênio	Profissionais envolvidos em 2021	
		Pessoal externo à instituição apoiada	Pessoal da instituição apoiada

FAFICH/Psicologia

Contratante:	UNIVERSIDADE FEDERAL DE MINAS GERAIS	R\$ 160.000,00		Marco Aurélio Máximo Prado
Objeto:	Projeto: Segurança Cidadã e Sistema de Justiça Penal: crimes de homicídio e estratégias de prevenção à letalidade no campo das relações gênero e sexualidade.			
Coordenação:	Prof. Marco Aurélio Máximo Prado			
Contratante:	UNIVERSIDADE DE SEVILHA	R\$ 53.837,96		Marco Aurélio Máximo Prado
Objeto:	A partir de estudos presentes no campo das relações de gênero e sexualidade, o projeto busca promover a discussão e atualização teórica no intuito de compartilhar ferramentas analítico-metodológicas e fomentar habilidades junto aos profissionais da educação para o desenvolvimento de um ambiente pedagógico democrático e plural.			
Coordenação:	Prof. Marco Aurélio Máximo Prado			

FAFICH/Comunicação Social

Contratante:	FUNDAÇÃO DE AMPARO À PESQUISA DO ESTADO DE MINAS GERAIS – FAPEMIG	R\$ 12.219,68		Bruno Souza Leal
Objeto:	Figuras do futuro e acontecimento jornalístico em narrativas midiáticas: temporalidades em tensão.			
Coordenação:	Prof. Bruno Souza Leal			
Contratante:	UNIVERSIDADE FEDERAL DE MINAS GERAIS	R\$ 128.547,38	Talita Iasmin Soares Aquino	Bruno Souza Leal, Rafael de Amorim Albuquerque e Mello, Gracila Ferreira Vilaça, Luiz Fernando Coutinho de Oliveira, Antonio Carlos Fausto da Silva Junior
Objeto:	Constituir e viabilizar processo e espaço de publicação de produtos editoriais na Comunicação e oriundos de pesquisas de pós-graduação, de modo a difundir o conhecimento produzido na área, na UFMG e em outras IFES.			
Coordenação:	Prof. Bruno Souza Leal			

ICB/Parasitologia

Contratante:	UNIVERSIDADE FEDERAL DE MINAS GERAIS	R\$ 56.500,00		David Soeiro Barbosa
Objeto:	Realização do Clube de Ciência do Brasil.			
Coordenação:	Prof. David Soeiro Barbosa			

PROJETOS DA UFMG GERIDOS/ASSINADOS PELA FUNDAÇÃO EM 2021

Especificações	Valor do Contrato/ Convênio	Profissionais envolvidos em 2021	
		Pessoal externo à instituição apoiada	Pessoal da instituição apoiada

Medicina/Medicina Preventiva e Social

Contratante:	PROGRAMA DAS NAÇÕES UNIDAS PARA O DESENVOLVIMENTO – PNUD	R\$ 325.597,77	Rodrigo Ghiringelli de Azevedo	Andréa Maria Silveira, Naldson Ramos da Costa, Ludmila Mendonça Lopes Ribeiro, Gilson Macedo Antunes, Jaime Luiz Cunha de Souza, Claret Costa Brito, Frederico Couto Marinho, Claudio Chaves Beato Filho
Objeto:	Produzir conhecimento sobre a monitoração eletrônica, considerando representações, práticas e impactos para as pessoas monitoradas e para o encarceramento em curso no país.			
Coordenação:	Profª. Andréa Maria Silveira			

Direito/Direito do Trabalho e Introdução ao Estudo do Direito

Contratante:	INTITUTO MATTOS FILHO, VEIGA FILHO, MARREY JR. E QUEIROGA	R\$ 30.000,00		Camila Silva Nicácio, Anna Clara Vieira Silva
Objeto:	Aprimorar a formação de profissionais em uma perspectiva de transformação social, o que inclui a mobilização e o acompanhamento dos serviços públicos para que se tornem aptos a receber pessoas trans e travestis, frequentemente apartadas desses espaços. Além disso, o projeto busca ampliar repertórios de ação e reflexão das pessoas assistidas sobre suas próprias trajetórias.			
Coordenação:	Profª. Camila Silva Nicácio			
Contratante:	DKA ÁUSTRIA	R\$ 63.069,41		Juliana Cesário Alvim Gomes, Nataly Aparecida Campolina
Objeto:	Influenciar o processo de negociação sobre o instrumento vinculante sobre Empresas e Direitos Humanos, especialmente aportando insumos sobre a perspectiva dos direitos das crianças.			
Coordenação:	Profª. Juliana Cesário Alvim Gomes			
Contratante:	UNIVERSIDADE FEDERAL DE MINAS GERAIS	R\$ 140.000,00		Juliana Cesário Alvim Gomes, Gabriela Marques de Oliveira, Isabella de Araújo Bettoni, Ana Vitória Rodrigues da Silva, Alana Carvalho Miranda, Juliana Monteiro de Oliveira, Mariana Haissa da Costa Carvalho, Amanda Brissa Bonilla Arruda, Gabriela Barreto Silva, Layssa Moreira Santos
Objeto:	Programa de Extensão “Clínica de Direitos Humanos da UFMG”.			
Coordenação:	Profª. Juliana Cesário Alvim Gomes			

PROJETOS DA UFMG GERIDOS/ASSINADOS PELA FUNDAÇÃO EM 2021

Especificações	Valor do Contrato/ Convênio	Profissionais envolvidos em 2021	
		Pessoal externo à instituição apoiada	Pessoal da instituição apoiada

Direito/Direito e Processo Civil e Comercial

Contratante:	INSTITUTO ALASTRO (PROPAGUE)	R\$		Rubia Carneiro Neves,
Objeto:	Projeto de Pesquisa Sistema Financeiro Nacional – Negócios de Regulação.	75.000,00		Leila Bitencourt Reis da Silva,
Coordenação:	Prof ^a . Rubia Carneiro Neves			Daniel Rodrigues Costa

EEFFTO/Esportes

Contratante:	UNIVERSIDADE FEDERAL DE MINAS GERAIS	R\$		Franco Noce
Objeto:	Promover a melhoria da qualidade de vida dos idosos, contribuindo para o seu bem-estar psicobiológico e social por meio de pesquisa-intervenção para analisar a instrumentalidade do exercício físico, melhorar e/ou reverter a situação de fragilidade do idoso.	400.000,00		
Coordenação:	Prof. Franco Noce			
Contratante:	UNIVERSIDADE FEDERAL DE MINAS GERAIS	R\$		Franco Noce,
Objeto:	Compreender os efeitos do exercício físico supervisionado e domiciliar aplicado em idosos de Belo Horizonte em risco e situação de fragilidade. Analisar a instrumentalidade do exercício físico para melhorar e/ou reverter a situação de fragilidade do idoso.	100.000,00		Cristina Carvalho de Melo,
Coordenação:	Prof. Franco Noce			Daniilo da Silva Ramos,
				Ivonilde Gomes Ferreira,
				Ílavine Ferreira de Sá e Silva,
				Leonardo Ribeiro Ramos de Oliveira,
				Mariana Barbosa Gonçalves,
				Thamiris Helena Silva,
				Adair Rodrigues Amaral Junior,
				Wagner Jorge dos Santos,
				Tháís Cristina de Oliveira Sousa

EEFFTO/Educação Física

Contratante:	MINISTÉRIO DA CIDADANIA	R\$		Silvio Ricardo da Silva,
Objeto:	O Programa Academia & Futebol busca garantir aos brasileiros o acesso a prática do futebol e futsal, bem como a fomentar a produção e difusão de conhecimentos sobre estas modalidades.	335.991,67		Leonardo Junio Veiga Amaral,
Coordenação:	Prof. Silvio Ricardo da Silva			Leonardo Ribeiro Ramos de Oliveira

Total UFMG	53	R\$ 43.237.466,08	23	273
-------------------	-----------	--------------------------	-----------	------------

Fonte: Planilha elaborada pela Fundação IPEAD.

PROJETOS DA UENF GERIDOS/ASSINADOS PELA FUNDAÇÃO EM 2021

Especificações		Valor do Contrato/ Convênio (R\$)
LEEA		
Contratante:	PETROBRAS S/A	R\$
Objeto:	Serviços especializados, para a operacionalização do 3º Ciclo do Projeto de Educação Ambiental (PEA) Pescarte.	48.549.279,40
Coordenação:	Prof. Geraldo Márcio Timóteo	
UENF		
Contratante:	UNIVERSIDADE ESTADUAL DO NORTE FLUMINENSE – DARCY RIBEIRO	R\$
Objeto:	Gestão dos recursos de ressarcimento à Universidade Estadual do Norte Fluminense no âmbito do projeto Pea Pescarte da Petrobras.	4.025.144,30
Coordenação:	Prof. Raul Ernesto Lopez Palacio	
Total UENF	2	52.574.423,70

Fonte: Planilha elaborada pela Fundação IPEAD.

6.1.2 Convênios e contratos de gestão de cursos da UFMG assinados ou geridos

CURSOS GERIDOS PELA FUNDAÇÃO EM 2021					
Título	Horas/Aula Total do Curso	Nº de Turmas	Nº de Alunos Matriculados	Pessoal externo à instituição apoiada	Pessoal da instituição apoiada

FACE/CAD					
CURSO DE ESPECIALIZAÇÃO EM GESTÃO ESTRATÉGICA GESTÃO DE NEGÓCIOS	1.125	3	59	Cátia Fabíolo Parreira de Avelar, Hellen Taynan da Silva Cavalcanti	Ricardo Teixeira Veiga, Alex Fernandes Magalhães, Renata Simões Guimarães e Borges, Bruno Perez Ferreira, Noel Torres Junior, Antonio Dias Pereira Filho, Ricardo Silveira Martins, Carlos Alberto Gonçalves, Deise Luiza da Silva Ferraz, Francisco Vidal Barbosa
Coordenação: Prof. Ricardo Teixeira Veiga					
CURSO DE ESPECIALIZAÇÃO EM GESTÃO ESTRATÉGICA GESTÃO DE NEGÓCIOS SUSTENTÁVEIS	720	2	24	Cátia Fabíolo Parreira de Avelar, Hellen Taynan da Silva Cavalcanti, Jacqueline Braga Paiva Orefici, Simone Evangelista Fonseca	Ricardo Teixeira Veiga, Alex Fernandes Magalhães, Renata Simoes Guimaraes e Borges, Bruno Perez Ferreira, Juliana Maria Magalhães Christino, Noel Torres Junior, Deise Luiza da Silva Ferraz, Francisco Vidal Barbosa
Coordenação: Prof. Ricardo Teixeira Veiga					
Subtotal	1.845	5	83	6	18

FACE /CIC					
CURSO DE ESPECIALIZAÇÃO EM CONTROLADORIA E CONTABILIDADE – ÁREA DE CONCENTRAÇÃO EM AUDITORIA	360	1	21	João Aristides de Moraes	Laura Edith Taboada Pinheiro
Coordenação: Profª. Laura Edith Taboada Pinheiro					
CURSO DE ESPECIALIZAÇÃO EM CONTROLADORIA E CONTABILIDADE – ÁREA DE CONCENTRAÇÃO EM IFRS E CONTROLADORIA	360	1	14	Domingos Sávio Alves da Cunha	Laura Edith Taboada Pinheiro, Jacqueline Veneroso Alves da Cunha, Juliano Lima Pinheiro, Ewerton Alex Avelar, João Estevão Barbosa Neto, José Roberto de Souza Francisco, Antonio Artur de Souza, Octavio Valente Campos, Renata Turola Takamatsu, Valéria Gama Fully Bressan, Wagner Moura Lamonier
Coordenação: Profª. Laura Edith Taboada Pinheiro					
Subtotal	720	2	35	2	12

CURSOS GERIDOS PELA FUNDAÇÃO EM 2021

Título	Horas/ Aula Total do Curso	Nº de Turmas	Nº de Alunos Matri- culados	Pessoal externo à instituição apoiada	Pessoal da instituição apoiada
FAFICH/Sociologia					
CURSO DE EXTENSÃO INDICADORES SOCIAIS COM O USO DO PSPP	600	5	202		Danielle Cireno Fernandes
Coordenação: Profª. Danielle Cireno Fernandes					
CURSO DE EXTENSÃO PUBLIC DATA: UTILIZAÇÃO DE ESTATÍSTICAS PÚBLICAS EM PESQUISAS SOCIAIS	45	1	19		Danielle Cireno Fernandes, Marden Barbosa de Campos
Coordenação: Profª. Danielle Cireno Fernandes					
CURSO DE EXTENSÃO EM AVALIAÇÃO DE POLÍTICAS SOCIAIS NA PRÁTICA	240	2	100		Danielle Cireno Fernandes, Cirene de Souza Vespasiano
Coordenação: Profª. Danielle Cireno Fernandes					
CURSO DE EXTENSÃO EM ELABORAÇÃO DE PROJETOS SOCIAIS À DISTÂNCIA	360	4	81		Danielle Cireno Fernandes, Cirene de Souza Vespasiano
Coordenação: Profª. Danielle Cireno Fernandes					
Subtotal	1.245	12	402	0	7
FAFICH/Psicologia					
CURSO DE EXTENSÃO – A CRIANÇA E ADOLESCENTE EM ANÁLISE	45	1	19		Cassandra Pereira França
Coordenação: Profª. Cassandra Pereira França					
Subtotal	45	1	19	0	1
Direito/Direito e Processo Civil e Comercial					
CURSO DE ESPECIALIZAÇÃO: DESIGN DE SISTEMAS	390	1	40	Rômulo Soares Vanetini	Rubia Carneiro Neves, Renata Christiana Vieira Maia, Carlos Henrique Borlido Haddad, Humberto Theodoro Jr.
Coordenação: Profª. Rubia Carneiro Neves					
Subtotal	390	1	40	1	4
Total	4.245	21	579	9	42

Fonte: Planilha elaborada pela Fundação IPEAD.

6.1.3 Montante, destino e aplicação dos recursos dos projetos de pesquisa, ensino e extensão

A Fundação IPEAD executou, no ano de 2021, o montante de R\$ 12.319.564,61¹ em projetos de pesquisa, ensino e extensão da UFMG.

Destaca-se que 43,47% dos recursos executados, R\$ 5.355.921,76, foram destinados e aplicados na própria UFMG da seguinte forma:

- Investimento em capital intelectual da UFMG – bolsas para docentes e técnicos-administrativos;
- Investimento em capital intelectual da UFMG – bolsas/estágio para discentes;
- Aquisição de material permanente e equipamentos;
- Resolução 10/95 UFMG.

Os recursos dos projetos destinados e aplicados na UFMG evidenciam a relevância da Fundação de apoio para a manutenção da apoiada (UFMG) como instituição líder regional e nacional em ensino, extensão, pesquisa científica e geração de patentes, em diversas áreas do conhecimento.

Outros 40,46% dos recursos, R\$ 4.984.498,43, foram destinados aos projetos na forma de pagamento/compra de diárias, passagens, material de consumo, serviços de terceiros (pessoa física e pessoa jurídica) e outros e 16,07%, R\$ 1.979.144,42, destinados à Fundação IPEAD como forma de remuneração legítima e legal dos serviços de captação e gestão dos projetos (gestão financeira, manutenção de *software* específico, gestão contábil, gestão de compras, gestão de contratação de recursos humanos, assessoria jurídica, prestação de contas, publicidade e arquivamento de documentos por até 30 anos). O detalhamento completo do destino e aplicação dos recursos executados no ano de 2021 encontra-se no quadro a seguir:

¹ Informação apurada por meio do tratamento e organização de dados gerenciais.

Destino e aplicação dos recursos executados em projetos de pesquisa, ensino e extensão no âmbito da UFMG, ano 2021

Destino	Aplicação	R\$	%
UFMG			
UFMG	Capital intelectual da UFMG – bolsas para docentes e servidores	3.918.999,13	31,81
UFMG	Capital intelectual da UFMG – estágios para discentes	253.174,46	2,06
UFMG	Material permanente e equipamento	692.721,38	5,62
UFMG	Resolução 10/95 UFMG (1)	491.026,79	3,99
Subtotal		5.355.921,76	43,47
Fundação IPEAD/UFMG			
Fundação IPEAD/UFMG	Despesas Operacionais	1.979.144,42	16,07
Subtotal		1.979.144,42	16,07
Projeto			
Projeto	Diárias e passagens	119.183,00	0,97
Projeto	Material de consumo	48.928,60	0,40
Projeto	Serviços de terceiros PF e PJ	4.694.632,42	38,11
Projeto	Outros	121.754,41	0,99
Subtotal		4.984.498,43	40,46
Total		12.319.564,61	100,00

Fonte: Fundação IPEAD.

Obs. 1: Conforme resolução da UFMG, não há taxa de ressarcimento sobre projetos de pesquisas.

6.2 Serviços técnicos especializados nas áreas das ciências econômicas, administrativas, contábeis, demográficas e afins

A Fundação IPEAD vem prestando, ao longo dos anos, serviços técnicos especializados² de elaboração de metodologias, planejamento e realização de pesquisas quali-quantitativas, estudos teóricos e aplicados, consultorias e treinamentos, nas áreas das ciências econômicas, administrativas, contábeis, demográficas e afins.

Tais serviços estão estruturados em dois grandes grupos. Um grupo congrega as pesquisas quali-quantitativas recorrentes, por meio das quais são gerados indicadores socioeconômicos, cujos resultados são disponibilizados gratuitamente, para toda a sociedade, através do *site*: www.ipead.face.ufmg.br. O outro grupo congrega os trabalhos de consultoria, estudo e pesquisa realizados a partir de demandas específicas de instituições públicas e privadas, por meio dos quais são geradas informações sistematizadas e instrumentos gerenciais.

² Dada a natureza e especificidade do serviço a ser executado, além do corpo técnico próprio, a Fundação IPEAD pode convidar profissionais de diferentes departamentos da UFMG para compor a equipe de um projeto específico. Deste modo, o IPEAD potencializa sua capacidade científica e técnica, em termos quantitativos e qualitativos.

6.2.1 Portal Banco de Preços de Mercado

Este projeto compreende a prestação de serviços técnicos especializados de montagem e manutenção permanente de um Banco de Preços de Mercado contendo estatísticas, de tendência e dispersão, de preços efetivamente praticados no mercado.

O Banco de Preços, pode ser acessado *on-line*, através do Portal Banco de Preços hospedado no *site* do IPEAD, e tem como principais objetivos:

- Servir de balizador confiável, com estatísticas de preços efetivamente praticados no mercado, nos processos de compra, orçamento e planejamento das instituições;
- Agilizar as etapas de definição de preços de referência e de avaliação das propostas dos processos de compras;
- Promover economia de recursos nas compras;
- Garantir o cumprimento das Leis 8.666/93 – das licitações – e 10.520/02 – de pregões, que regulam as compras com recursos públicos, no que se refere à definição do preço de referência e ao desenvolvimento de ampla pesquisa de mercado;
- Dar transparência aos processos de compra, à medida que se trabalha com estatísticas de preços coletados, tratados e analisados por uma instituição imparcial, especializada em pesquisa econômica.

O acesso *on-line* às estatísticas de preços praticados em Belo Horizonte está condicionado a um contrato a ser firmado entre contratante e Fundação IPEAD.

6.2.2 Portal Banco de Preços de Medicamentos

O Portal Banco de Preços de Medicamentos implementado em 2014, é uma ferramenta estruturada para disponibilizar, aos gestores da Administração Pública Direta e Indireta da União, Estados, Distrito Federal e Municípios, parâmetros legais de preços de medicamentos para compras governamentais.

O Banco apresenta, de forma ágil e objetiva, preços de mais de 25.000 medicamentos, tendo como referências a tabela de preços máximos estabelecidos pela Câmara de Regulação do Mercado de Medicamentos da Agência Nacional de Vigilância Sanitária – CMED/Anvisa e as legislações tributárias, nacionais e estaduais, que regulamentam o setor.

Por meio desta ferramenta, o gestor público poderá, com segurança jurídica, elaborar Termo de Referência, avaliar as propostas, negociar com os fornecedores e julgar todos os pedidos de realinhamento promovendo considerável economia de recursos, agilidade e legalidade ao processo.

6.2.3 Portal Banco de Preços de Materiais Médico-hospitalares e Odontológicos

O Portal Banco de Preços de Materiais Médico-hospitalares e Odontológicos IPEAD/UFMG é uma ferramenta lançada em 2016, estruturada pela Fundação IPEAD – Fundação Instituto de Pesquisas Econômicas, Administrativas e Contábeis de Minas Gerais, capaz de disponibilizar, aos gestores de instituições públicas, filantrópicas e privadas, parâmetros e cotações de preços confiáveis de milhares de itens, praticados em todo o território brasileiro, podendo ainda filtrá-los por estado.

Por meio desta ferramenta inovadora, o gestor público poderá, com segurança jurídica, elaborar Termo de Referência, avaliar as propostas, negociar com os fornecedores e julgar todos os pedidos de realinhamento promovendo considerável economia de recursos, agilidade e legalidade ao processo.

6.2.4 Índices de Preços ao Consumidor – IPC

A Fundação IPEAD calcula e divulga gratuitamente³ dois índices de preços⁴ ao consumidor, referentes ao município de Belo Horizonte. O Índice de Preços ao Consumidor Amplo – IPCA, que abrange famílias com renda de 1 a 40 salários mínimos, e o Índice de Preços ao Consumidor Restrito – IPCR, que cobre famílias com renda de 1 a 5 salários mínimos.

Tais índices são calculados a partir de dados primários oriundos de pesquisas de preços realizadas com, aproximadamente, 1.123 informantes, nas quais são coletados, em média, aproximadamente 14.000 preços de produtos e serviços por mês.

A estrutura de ponderação utilizada nos cálculos dos índices advém da Pesquisa de Orçamentos Familiares – POF, realizada, em 2009, pelo Instituto Brasileiro de Geografia e Estatística – IBGE, referente ao município de Belo Horizonte.

Essa estrutura tem seus pesos atualizados mensalmente por meio da metodologia de Laspeyres Modificado, que os recalcula à medida que eles sofrem variações de preços, ou seja, a importância econômica deles acompanham a dinâmica de preços praticados no mercado.

³ Por meio do link <http://www.ipead.com.br/site/publicacoes/indicesPrecos>, hospedado no site do IPEAD.

⁴ Os índices de preços constituem uma medida estatística importante para o acompanhamento da trajetória dos preços da economia.

Estrutura de ponderação do IPCA e IPCR				
Estrutura	Peso POF 2009 IPCA	Peso Dezembro 2021 IPCA	Peso POF 2009 IPCR	Peso Dezembro 2021 IPCR
ÍNDICE GERAL	100,00	100,00	100,00	100,00
ALIMENTAÇÃO	13,91	16,42	18,58	21,63
ALIMENTAÇÃO NA RESIDÊNCIA	8,26	9,32	12,12	14,38
Produtos industrializados	4,53	4,98	6,34	7,13
Produtos de elaboração primária	2,69	3,24	4,24	5,21
Produtos "in-natura"	1,04	1,10	1,54	2,03
ALIMENTAÇÃO FORA DO DOMICÍLIO	5,65	7,10	6,46	7,26
Alimentação em restaurante	5,13	6,47	5,29	6,21
Bebidas em bares e restaurante	0,52	0,63	1,17	1,05
PRODUTOS NÃO ALIMENTARES	86,09	83,58	81,42	78,37
HABITAÇÃO	15,29	15,04	17,63	16,55
Encargos e manutenção	8,62	10,30	10,57	10,48
Artigos de residência	6,67	4,74	7,06	6,07
PESSOAIS	46,07	44,07	33,61	30,80
Vestuário e complementos	4,99	3,06	5,09	3,65
Saúde e cuidados pessoais	9,64	8,81	6,80	6,58
Despesas pessoais	31,44	32,21	21,72	20,57
PÚBLICOS	24,73	24,47	30,18	31,01
Transporte, comunicação, energia E IPTU	24,73	24,47	30,18	31,01

Fonte: Fundação IPEAD.

Os dois índices passaram a ser calculados de acordo com a metodologia quadrissemanal a partir de junho de 1992. Assim, a cada semana, o IPEAD divulga a inflação quadrissemanal, que decorre da comparação entre a média dos preços praticados nas quatro últimas semanas e a média dos preços praticados nas quatro semanas imediatamente anteriores.

Gráfico I: Belo Horizonte, evolução mensal do IPCA, jan/21 – dez/21

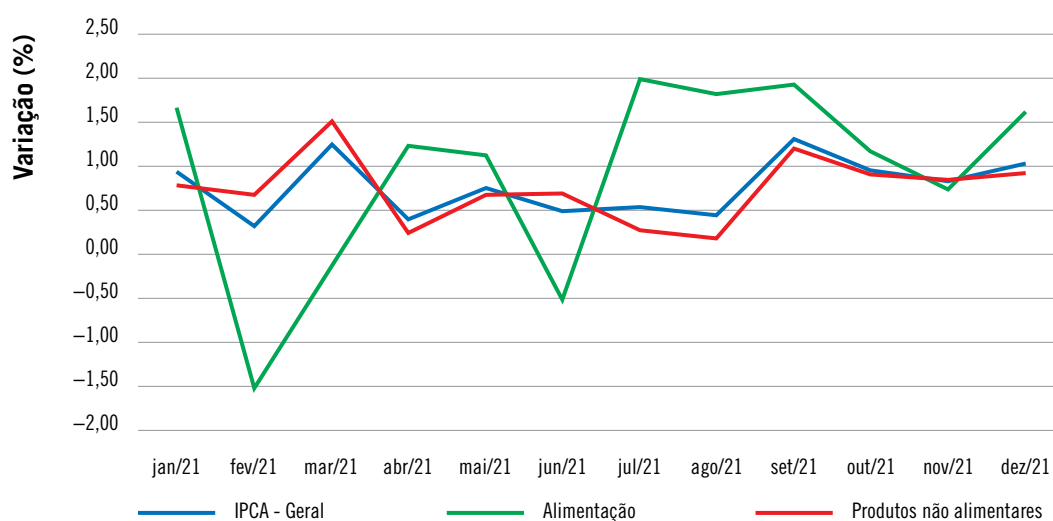

Fonte: Fundação IPEAD.

Gráfico II: Belo Horizonte, evolução mensal do IPCR, jan/21 – dez/21

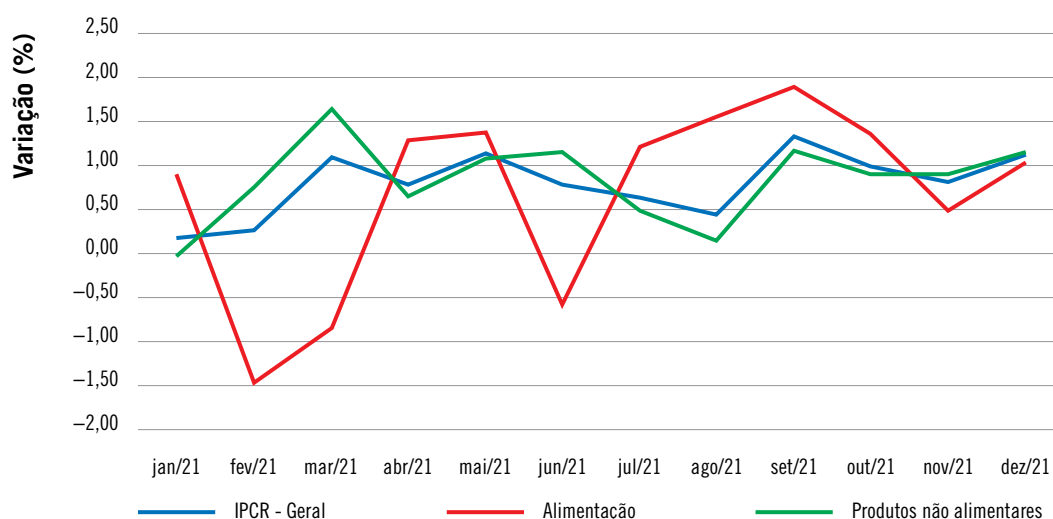

Fonte: Fundação IPEAD.

6.2.5 Custo da Cesta Básica em Belo Horizonte

Por meio desta pesquisa, o IPEAD apura e divulga⁵ a evolução do custo dos 13 produtos alimentares que compõem a cesta para a alimentação de um trabalhador adulto, conforme o Decreto-lei 399/38. Os resultados desta pesquisa são considerados indicadores estratégicos para subsidiar políticas e programas de defesa do poder aquisitivo do trabalhador.

⁵ Mensalmente, de forma gratuita, por meio do link <http://web.ipead.face.ufmg.br/site/publicacoes/cestaBasica>, hospedado no site do IPEAD.

Gráfico III: Belo Horizonte, evolução mensal do custo da cesta básica, jan/21 – dez/21

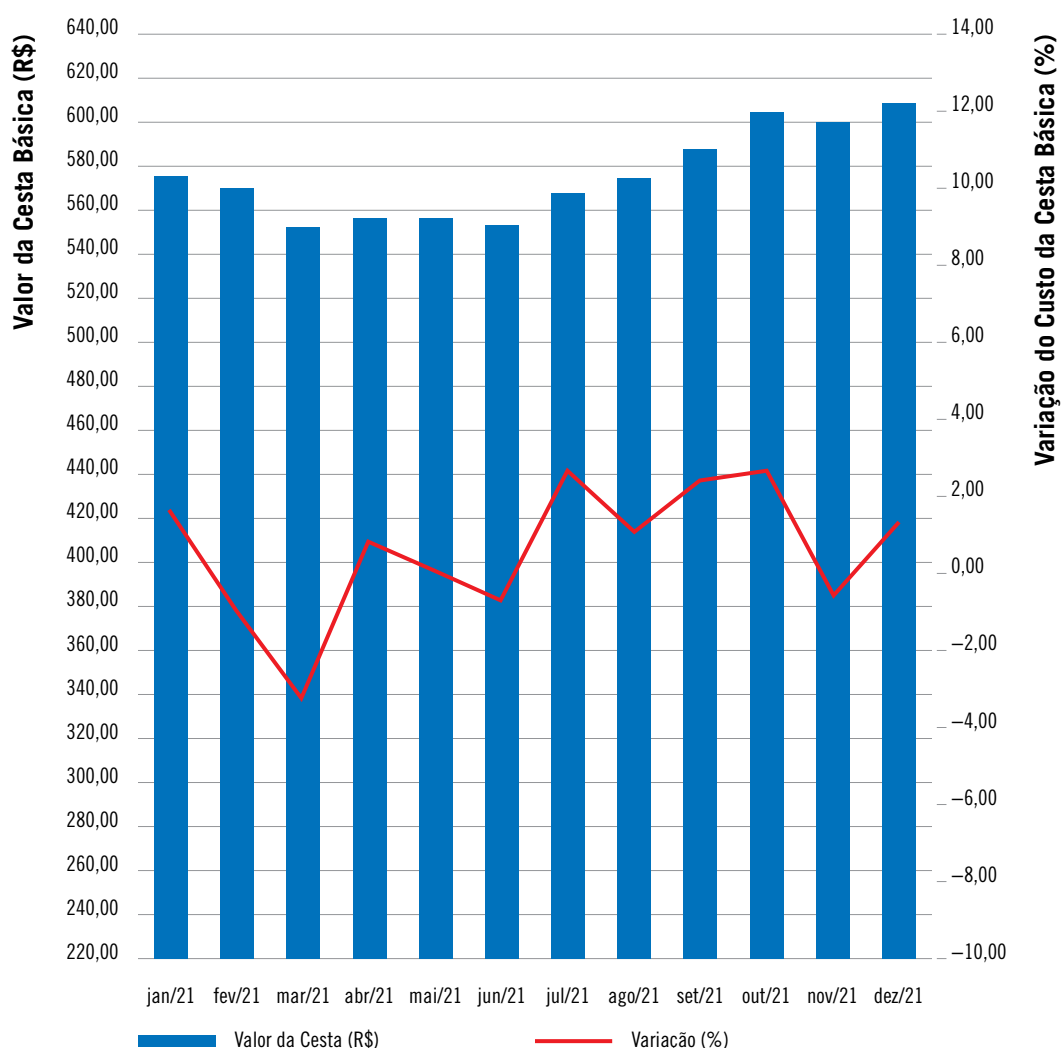

Fonte: Fundação IPEAD.

6.2.6 Estatísticas de Taxa de Juros e Tarifas Bancárias praticadas em Belo Horizonte

As pesquisas das Taxas de Juros e das Tarifas Bancárias, praticadas em Belo Horizonte, são realizadas mensalmente pelo IPEAD e têm como objetivo fornecer parâmetros e indicadores que auxiliem a sociedade na tomada de decisão quanto à captação e aplicação de recursos no mercado.

Em relação às Taxas de Juros, mensalmente é publicado, de forma gratuita⁶, relatório contendo as taxas média, mínima e máxima praticadas nos diversos setores da economia e também nas operações de captação de recursos, tanto por pessoas físicas quanto jurídicas, junto às instituições financeiras. Em novembro de 2014, a pesquisa teve sua metodologia revisada e passou a informar dados divulgados por meio do Banco Central, sendo descontinuados os setores “cartão de crédito”, “combustíveis” e “financeiras independentes”. O setor “cartão de crédito” passou a ser disponibilizado pelo Banco Central a partir de abril de 2015 em duas modalidades, “parcelado” e “rotativo” e a partir de junho de 2017 foram acrescentadas as modalidades “rotativo em atraso” e “rotativo curso normal”. Em novembro de 2017, foi incorporada à pesquisa a divulgação do percentual acumulado no mês para o CDI. O CDI é o Certificado (título) emitido pelos bancos com o objetivo de transferir recursos entre instituições financeiras que têm reserva e instituições que necessitam de capital para repor o seu caixa. A partir de janeiro de 2018, a taxa média de juros referente à captação para poupança foi subdividida em duas opções “Poupança (depósitos até 03/05/2012)” e “Poupança (depósitos a partir de 04/05/2012)”.

Gráfico IV: Belo Horizonte, evolução mensal das taxas médias de juros praticadas em alguns setores da economia, jan/21 – dez/21

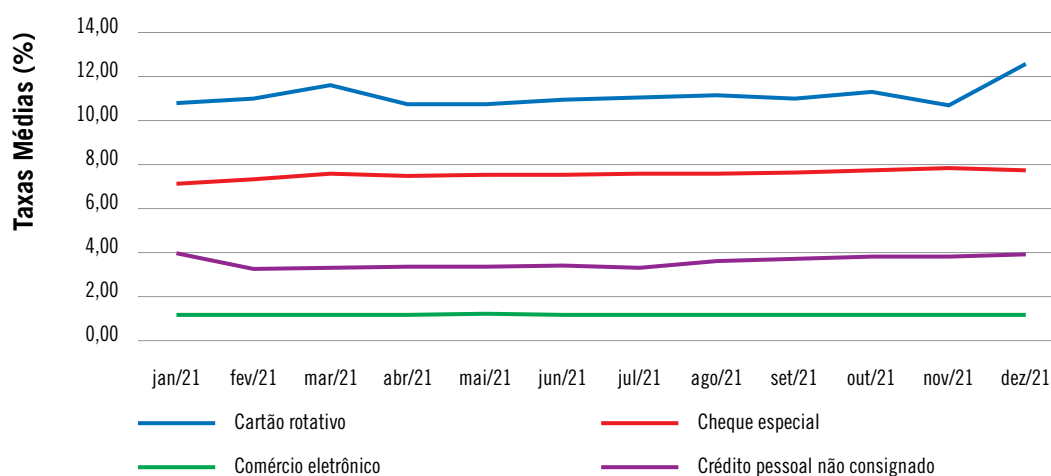

Fonte: Fundação IPEAD.

Quanto à pesquisa das Tarifas Bancárias, também é publicado, mensalmente e de forma gratuita, relatório contendo as tarifas média, mínima e máxima dos diferentes serviços prestados pelas instituições financeiras.

⁶ Por meio do link <http://web.ipead.face.ufmg.br/site/publicacoes/taxasJuros>, hospedado no site do IPEAD.

Gráfico V: Belo Horizonte, evolução mensal do preço médio de algumas tarifas bancárias praticadas pelos bancos, jan/21 – dez/21

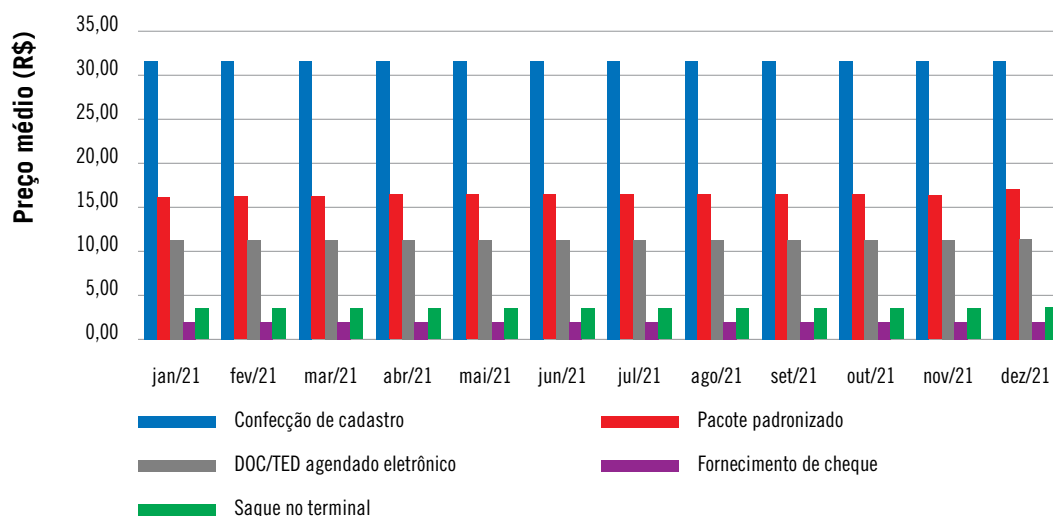

Fonte: Fundação IPEAD

6.2.7 Índice de Confiança do Consumidor de Belo Horizonte – ICCBH

Desenvolvido pela Fundação IPEAD, o ICCBH é um indicador que explicita a opinião dos consumidores em relação a diversos aspectos conjunturais e financeiros capazes de afetar as suas decisões de consumo, nos curto e médio prazos. Composto por dois subíndices, o Índice de Expectativa Econômica – IEE e o Índice de Expectativa Financeira – IEF, o ICCBH funciona como um indicador particularmente importante para orientar os empresários do setor varejista quanto ao planejamento de estoques e de investimentos e, de modo geral, para subsidiar decisões de política econômica para o setor.

Adicionalmente, a pesquisa de campo permite hierarquizar as pretensões de compras⁷ dos consumidores de Belo Horizonte, em relação a diferentes grupos de produtos e serviços.

Todos os resultados destas pesquisas são publicados, mensalmente, por meio de relatórios que podem ser acessados, de forma gratuita⁸, através do *site* do IPEAD.

⁷ Estratificada por sexo.

⁸ Por meio do link <http://www.ipead.com.br/site/publicacoes/iccbh>, hospedado no *site* do IPEAD.

Gráfico VI: Belo Horizonte, evolução mensal do índice de confiança do consumidor, jan/21 – dez/21

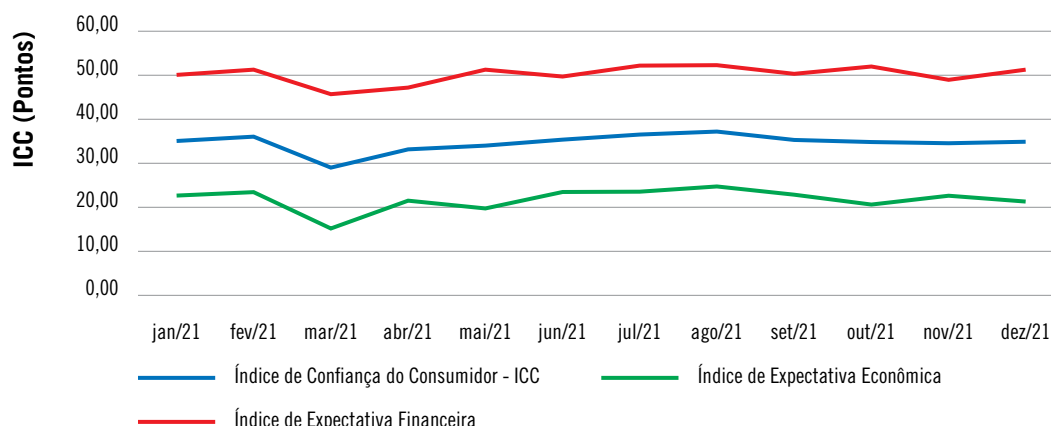

Fonte: Fundação IPEAD.

Gráfico VII: Belo Horizonte, variação mensal do índice de confiança do consumidor, jan/21 – dez/21

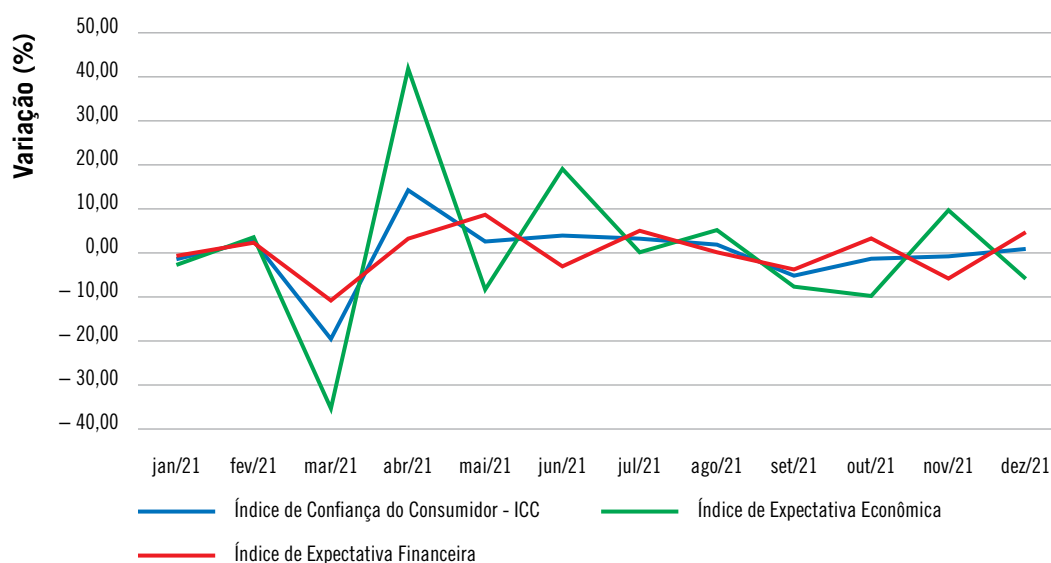

Fonte: Fundação IPEAD.

6.2.8 Pesquisas de pretensão de compra nas principais datas comemorativas do ano

Desenvolvidas pela Fundação IPEAD em 2015, as pesquisas de pretensão de compra são aplicadas juntamente com o Índice de Confiança do Consumidor de Belo Horizonte – ICCBH e tem o objetivo de avaliar as expectativas de compra dos consumidores da capital mineira nas principais datas comemorativas do ano: Dia das Mães, Dia dos Namorados, Dia dos Pais, Dia das Crianças e Natal.

As pesquisas são realizadas uma vez ao ano, no mês anterior ao evento de interesse, com os 210 consumidores que respondem a pesquisa do ICCBH, seguindo o mesmo dimensionamento amostral e recortes por sexo e renda familiar.

Os resultados obtidos com essas pesquisas permitem ao empresário do comércio varejista mineiro avaliar as opiniões e as expectativas dos consumidores em tempo real com o objetivo de planejar melhor o seu negócio em termos de estoques, contratações, investimentos, dentre outros.

Os resultados desta pesquisa são publicados por meio de relatórios que podem ser acessados, de forma gratuita⁹, através do *site* do IPEAD.

6.2.9 Pesquisa sobre a utilização do 13º salário

Desenvolvida pela Fundação IPEAD em 2015, a pesquisa sobre a utilização do 13º salário, aplicada juntamente com o Índice de Confiança do Consumidor de Belo Horizonte – ICCBH, tem o objetivo de avaliar como os consumidores da capital mineira pretendem utilizar esse recurso financeiro.

A pesquisa é realizada uma vez ao ano, no mês de outubro, com os 210 consumidores que respondem a pesquisa do ICCBH, seguindo o mesmo dimensionamento amostral e recortes por sexo e renda familiar.

O conhecimento sobre os principais destinos da utilização do 13º salário permite ao empresário do comércio varejista mineiro avaliar as opiniões e as expectativas dos consumidores em tempo real com o objetivo de planejar melhor o seu negócio em termos de estoques, contratações, investimentos, dentre outros.

Os resultados desta pesquisa são publicados por meio de relatórios que podem ser acessados, de forma gratuita¹⁰, através do *site* do IPEAD.

6.2.10 Pesquisa sobre as formas e estratégias de aquisição de materiais escolares

Desenvolvida pela Fundação IPEAD em 2016, a pesquisa sobre o dispêndio com a lista de material escolar, aplicada juntamente com o Índice de Confiança do Consumidor de Belo Horizonte – ICCBH, tem o objetivo de captar percepções sobre a aquisição de materiais escolares junto aos consumidores.

⁹ Por meio do link <https://www.ipead.face.ufmg.br/site/publicacoes/pesquisasSazonaisPretencao>, hospedado no *site* do IPEAD.

¹⁰ Por meio do link <https://www.ipead.face.ufmg.br/site/publicacoes/pesquisasSazonaisSalario>, hospedado no *site* do IPEAD.

A pesquisa é realizada uma vez ao ano, no mês de janeiro, com os 210 consumidores que respondem a pesquisa do ICCBH, seguindo o mesmo dimensionamento amostral e recortes por sexo e renda familiar.

O conhecimento sobre as principais estratégias que os consumidores irão adotar para reduzir o custo com a compra da lista de material escolar e a principal forma de pagamento a ser adotada, permite ao empresário do comércio varejista mineiro desse setor especial avaliar as opiniões e as expectativas dos consumidores em tempo real com o objetivo de planejar melhor o seu negócio em termos de estoques, contratações, investimentos, dentre outros.

Os resultados desta pesquisa são publicados por meio de relatórios que podem ser acessados, de forma gratuita¹¹, através do *site* do IPEAD.

6.2.11 Pesquisa especial da Páscoa

Desenvolvida pela Fundação IPEAD em 2016, a pesquisa especial da Páscoa faz um levantamento e tratamento de preços dos itens tradicionalmente consumidos neste período do ano.

Esta pesquisa tem o objetivo de apresentar, de forma ampla e gratuita, informações estratégicas que possam subsidiar planos e ações dos consumidores no que se referem às compras de Páscoa.

Neste estudo são realizadas pesquisas de preços junto a vários estabelecimentos comerciais de Belo Horizonte, dos seguintes produtos: ovos de Páscoa, peixes diversos, sardinha em lata, azeite de oliva, batata inglesa, ovo de galinha e caixa de bombons.

6.2.12 Pesquisas sobre o Mercado Imobiliário de Belo Horizonte

A Fundação IPEAD realiza, mensalmente, a Pesquisa de Comercialização de Imóveis Novos e a Pesquisa de Valores de Aluguéis, com o objetivo de captar a dinâmica do mercado imobiliário da capital mineira. Entretanto, informações atualizadas e detalhadas sobre essas pesquisas são disponibilizadas à sociedade mediante assinatura, por meio de planos e pacotes de dados estruturados para melhor atender à demanda dos assinantes.

Abaixo, são listadas algumas das principais estatísticas que são geradas, como resultados dos trabalhos:

¹¹ Por meio do link <https://www.ipead.face.ufmg.br/site/publicacoes/pesquisasSazonaisMaterial>, hospedado no *site* do IPEAD.

Pesquisa de Comercialização de Imóveis Novos¹²:

- Preços de venda de imóveis residenciais, estratificados por classe de bairro;
- Preços médios de venda de imóveis residenciais, por m², estratificados por classe de bairro e padrão de acabamento;
- Índices de preços médios de venda de imóveis residenciais;
- Velocidade de venda de imóveis residenciais;
- Preços de venda dos imóveis comerciais, por m², estratificados por classe de bairro.

Gráfico VIII: Belo Horizonte, acompanhamento da variação mensal dos preços médios de venda dos imóveis contemplados na amostra, jan/21 – dez/21

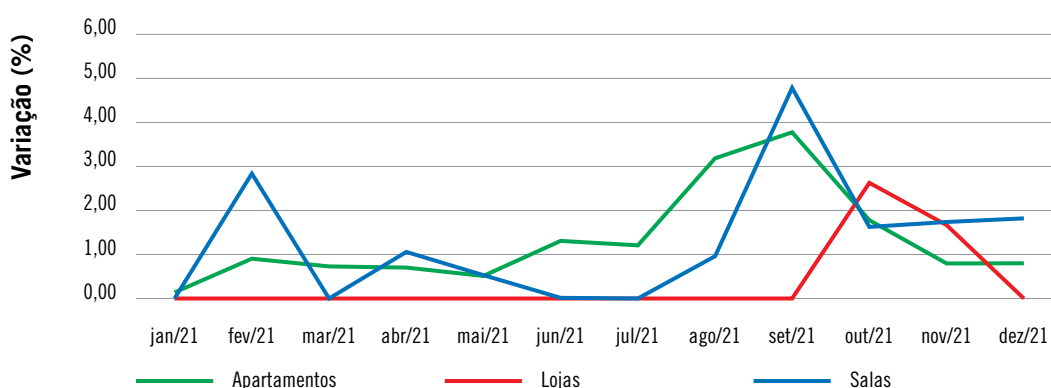

Fonte: Fundação IPEAD.

Pesquisa de Valores de Aluguéis¹³:

- Valores médios de aluguel de imóveis residenciais, por classe de bairro;
- Valores médios de aluguel de imóveis residenciais, por região administrativa;
- Índices de variação de valores médios de aluguel de imóveis residenciais;
- Média de taxas de condomínios de imóveis residenciais, por classe de bairros;
- Valores médios de aluguel de imóveis comerciais, por m², estratificadas por classe de bairros;
- Valores médios de aluguel de imóveis comerciais, por m², estratificados por região administrativa;
- Índices de variação de valores médios de aluguéis de imóveis comerciais;
- Média de taxas de condomínios de imóveis comerciais, por m², por classe de bairro;
- Rentabilidade média, de aluguel de imóveis residenciais e comerciais, por classe de bairros.

¹² A partir de uma amostra de empresas construtoras de Belo Horizonte.

¹³ A pesquisa utiliza uma amostra composta pelas principais empresas imobiliárias que atuam na cidade, sendo a coleta das informações realizada por meio dos seus sites.

Gráfico IX: Belo Horizonte, acompanhamento da variação mensal dos preços médios dos aluguéis de imóveis contemplados na amostra, jan/21 – dez/21

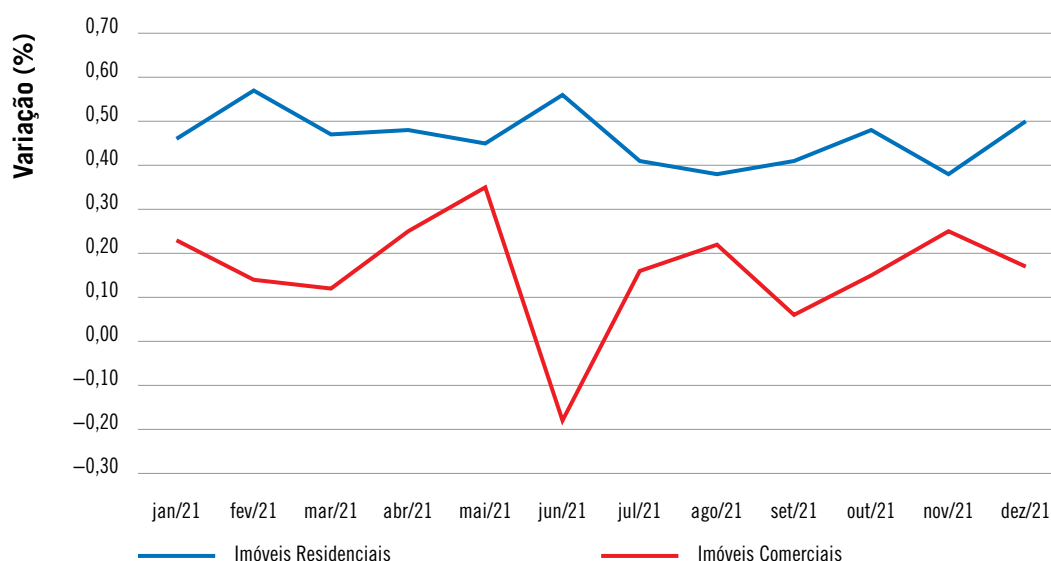

Fonte: Fundação IPEAD.

6.3 Convênios e contratos de atividades de prestação de serviços técnicos especializados assinados ou executados

PROJETOS PRÓPRIOS DA FUNDAÇÃO IPEAD 2021

Contratante:	ASSOCIAÇÃO NACIONAL DOS CENTROS DE PÓS-GRADUAÇÃO EM ECONOMIA – ANPEC
Objeto:	Apoio à realização do Exame Nacional ANPEC.
Contratante:	CAIXA DE ASSISTÊNCIA À SAÚDE DA UNIVERSIDADE – CASU
Objeto:	Serviços técnicos especializados para elaboração da pesquisa de satisfação de beneficiários de planos de saúde da CASU – ANS – Rio de Janeiro 2020.
Contratante:	COMPANHIA DE SANEAMENTO DE MINAS GERAIS – COPASA/MG
Objeto:	Serviços técnicos especializados para elaboração de pesquisa, coleta, consistência e análise estatística de preços de mercado em Belo Horizonte.
Contratante:	CONSELHO REGIONAL DE ODONTOLOGIA DE MINAS GERAIS
Objeto:	Serviços técnicos especializados para consultoria de pesquisa econômica para desenvolvimento de metodologias e cálculos de custos e inflação do setor odontológico mineiro relativo aos procedimentos odontológicos praticados atualmente pela odontologia.
Contratante:	MINAS ARENA – GESTÃO DE INSTALAÇÕES ESPORTIVAS S.A.
Objeto:	Serviços técnicos especializados para especificação de elaboração de estudo de impactos socioeconômicos dos eventos e jogos de futebol realizados no complexo Mineirão no ano de 2019, na economia de Belo Horizonte e Minas Gerais.
Contratante:	MUNICÍPIO DE BARÃO DE COCAIS
Objeto:	Serviços técnicos especializados para especificação de produtos pesquisados, elaboração de pesquisa, coleta, consistência e análise estatística de preços de mercado, medicamento e materiais médico-hospitalares e odontológicos. Montagem de Banco de Preços e programação de acesso por meio do Portal Banco de Preços de Mercado IPEAD.

PROJETOS PRÓPRIOS DA FUNDAÇÃO IPEAD 2021

Contratante:	MUNICÍPIO DE CONCEIÇÃO DO MATO DENTRO
Objeto:	Serviços técnicos especializados para especificação de produtos pesquisados, elaboração de pesquisa, coleta, consistência e análise estatística de preços de mercado, medicamento e materiais médico-hospitalares e odontológicos. Montagem de Banco de Preços e programação de acesso por meio do Portal Banco de Preços de Mercado IPEAD.
Contratante:	MUNICÍPIO DE CONFINS
Objeto:	Serviços técnicos especializados para especificação de produtos pesquisados, elaboração de pesquisa, coleta, consistência e análise estatística de preços de mercado e medicamentos. Montagem de Banco de Preços e programação de acesso por meio dos Portais Banco de Preços do IPEAD.
Contratante:	MUNICÍPIO DE ITABIRA
Objeto:	Serviços técnicos especializados para especificação de produtos pesquisados, elaboração de pesquisa, coleta, consistência e análise estatística de preços de mercado, medicamentos e materiais médico-hospitalares e odontológicos. Montagem de Banco de Preços e programação de acesso por meio dos Portais Banco de Preços do IPEAD.
Contratante:	MUNICÍPIO DE PEDRO LEOPOLDO
Objeto:	Serviços técnicos especializados para especificação de produtos pesquisados, elaboração de pesquisa, coleta, consistência e análise estatística de preços de mercado, medicamentos e materiais médico-hospitalares e odontológicos. Montagem de Banco de Preços e programação de acesso por meio dos Portais Banco de Preços IPEAD.
Contratante:	MUNICÍPIO DE UBÁ
Objeto:	Serviços técnicos especializados para especificação de produtos pesquisados, elaboração de pesquisa, coleta, consistência e análise estatística de preços de mercado e medicamentos. Montagem de Banco de Preços e programação de acesso por meio dos Portais Banco de Preços IPEAD.
Contratante:	SECRETARIA MUNICIPAL DE ASSISTÊNCIA SOCIAL, SEGURANÇA ALIMENTAR E CIDADANIA DO MUNICÍPIO DE BELO HORIZONTE
Objeto:	Serviços técnicos especializados de pesquisa, coleta, consistência e análise estatística de preços de mercado para atender demanda da secretaria.
Contratante:	UNIVERSIDADE FEDERAL DE MINAS GERAIS
Objeto:	Prestação de serviços técnicos especializados de planejamento e execução da pesquisa de avaliação das principais atividades produtivas informais, sejam elas domésticas, cooperadas ou associativas, em 19 municípios atingidos pelo rompimento da barragem da Mina Córrego do Feijão.
Contratante:	UNIVERSIDADE FEDERAL DE MINAS GERAIS
Objeto:	Prestação de serviços técnicos especializados de planejamento e execução da pesquisa de avaliação da Produção, do Trabalho e de Mercados atingidos pelo rompimento da barragem da Mina Córrego do Feijão.

Fonte: Planilha elaborada pela Fundação IPEAD.

7

Eventos que contaram com a participação da Fundação IPEAD

7.1 Encontro Nacional de Economia Industrial e Inovação – V ENEI



O IPEAD foi um dos apoiadores do evento V Encontro Nacional de Economia Industrial e Inovação (ENEI): “Inovação, Sustentabilidade e Pandemia”, realizado pelo Centro de Desenvolvimento e Planejamento Regional (CEDEPLAR), Associação Brasileira de Economia Industrial e Inovação (ABEIN) e pela Faculdade de Ciências Econômicas (FACE/UFMG). O evento ocorreu entre os dias 10 a 14 de maio de 2021 e envolveu a discussão de temas relacionados a Economia Industrial e a Inovação, entre outros.

7.2 Solenidade em homenagem aos 35 anos da FAPEMIG



No dia 20 de maio o IPEAD, por meio da Gestão de Projetos, marcou presença na Solenidade ocorrida de maneira virtual em homenagem aos 35 anos da FAPEMIG, a convite do Secretaria Estadual de Desenvolvimento Econômico e pela Presidência da FAPEMIG.

7.3 Encontro Anual com as Gestoras



A Fundação IPEAD, por meio da Gestão de Projetos, marcou presença no Encontro Anual com as Gestoras por webconferência no dia 26 de maio de 2021, provido pela FAPEMIG.

Neste encontro o presidente da FAPEMIG, Sr. Paulo Beirão, explanou sobre a importante parceria com as fundações de apoio, em seguida, ocorreu a apresentação da plataforma Evando Mirra e ao final do evento um debate entre os representantes das fundações.

7.4 Encontro Norte das Fundações de Apoio – I ENFAP/ CONFIES



O IPEAD marcou presença nos dias 23 e 24 de junho, por meio da Presidência, Superintendência Geral, Gestão de Projetos e Secretaria Executiva no 1º Encontro Norte das Fundações de Apoio, evento online, organizado pelo Conselho Nacional das Fundações de Apoio às Instituições de Ensino Superior e de Pesquisa Científica e Tecnológica – CONFIES. Registrou a presença de mais 890 inscritos, compreendendo representantes do CONFIES, Ministério da Ciência, Tecnologia e Inovações, Ministério da Educação, Fiocruz, dirigentes e colaboradores das fundações de todo o país, entre outros.

Os temas abordados foram: “Como será o mundo no pós-pandemia; Oportunidades Suframa e Rota 2030; Marco Legal – Desburocratização da relação Fundação e Apoia-da; Fundações e perspectivas na crise; Os desafios de fazer Ciência na Amazônia”.

O objetivo deste encontro é promover a integração e discussão de temas relacionados ao universo de atuação das fundações, conforme citado no *site* do evento <https://enfapconfies.org.br/>.

7.5 Oficinas Colaborativas sobre a Pesquisa de Satisfação do Beneficiário

No dia 30/09/2021, a convite da Agência Nacional de Saúde Suplementar – ANS o IPEAD, por meio da gerência de pesquisa e da gerência de coleta participou das oficinas colaborativas de forma virtual.

Segundo a ANS “o objetivo dos encontros é orientar as operadoras de planos de saúde, empresas de pesquisas e auditores a realizarem anualmente a Pesquisa de Satisfação de Beneficiários de Planos de Saúde, seguindo parâmetros técnicos que permitam avaliar a experiência dos clientes com a empresa, além de identificar oportunidades de melhoria, e coletar sugestões para aprimoramento do documento técnico”.

<https://www.gov.br/ans/pt-br/assuntos/noticias/qualidade-da-saude/ans-realiza-oficinas-colaborativas-sobre-a-pesquisa-de-satisfacao>.

7.6 Participação na reunião do Conselho Empresarial de Economia da ACMinas

No dia 27/09/2021, a convite do presidente do Conselho Empresarial de Economia da Associação Comercial e Empresarial de Minas – ACMinas, o IPEAD, por meio de seu superintendente geral, Renato Mogiz, proferiu uma palestra virtual para a diretoria e associados deste conselho. O objetivo deste encontro foi apresentar os estudos econômicos realizados pela Fundação IPEAD sobre inflação, taxa de juros, índice de confiança do consumidor, pretensão de compra, etc aos empresários associados (diversos segmentos) a importância dos estudos que são realizados pelo IPEAD e divulgados para a sociedade.

7.7 Workshop CONFIES Nordeste



Ocorreu nos dias 19 e 21 de outubro de 2021 o Workshop CONFIES Nordeste de forma virtual. O IPEAD marcou presença, por meio da superintendência geral. Segundo o CONFIES, o objetivo do encontro é *“discutir pontos que possam melhorar o ambiente da pesquisa científica e tecnológica do Brasil e também a relação entre fundações de apoio e as respectivas instituições apoiadas, como universidades públicas e institutos federais de ensino e pesquisa”*.

<http://confies.org.br/institucional/comeca-amanha-o-workshop-2021-confies-nordeste/>.

7.8 Feira online de empregos para pessoas com deficiência Incluirpcd-2021

A convite da Superintendência Regional do Trabalho e Emprego – SRTE MG, o IPEAD, por meio da superintendência geral, marcou presença na feira nacional de empregos de forma virtual realizada nos dias 20 a 24 de setembro de 2021, com o intuito de conhecer este evento e as oportunidades proporcionadas às empresas e às pessoas com deficiência.

7.9 4º Congresso Anual CONFIES



Ocorreu nos dias 29 de novembro a 01 de dezembro de 2021 o 4º Congresso Anual do CONFIES. O IPEAD por meio de seu presidente, superintendente geral e gerência de projetos marcou presença neste encontro virtual de fundações.

O objetivo deste congresso este ano foi a discussão do agravamento da crise orçamentária da ciência e temas de impacto geral e amplo nas fundações de apoio afiliadas. O objetivo é fortalecer o modelo IFES/FA, assim como as boas práticas das afiliadas. As fundações de apoio se consolidaram como entidades de gestão adequadas a projetos de pesquisa e inovação, segundo CONFIES.

A matéria está disponível no *link*:

<http://confies.org.br/institucional/em-congresso-nacional-confies-divulga-receita-recorde-das-fundacoes-de-apoio-a-pesquisa-em-plena-pandemia/>.

8

Relatórios Contábeis e Parecer dos Auditores

**FUNDAÇÃO INSTITUTO DE PESQUISAS ECONÔMICAS,
ADMINISTRATIVAS E CONTÁBEIS DE MINAS GERAIS - IPEAD**

**RELATÓRIO DOS AUDITORES INDEPENDENTES
SOBRE AS DEMONSTRAÇÕES CONTÁBEIS EM 31.12.21**



**Fernando Motta
& Associados**

PAR-22/039

**RELATÓRIO DOS AUDITORES INDEPENDENTES
SOBRE AS DEMONSTRAÇÕES CONTÁBEIS**

Aos Administradores e Conselheiros da
**FUNDAÇÃO INSTITUTO DE PESQUISAS ECONÔMICAS,
ADMINISTRATIVAS E CONTÁBEIS DE MINAS GERAIS - IPEAD**
Belo Horizonte - MG

1. Opinião

Examinamos as demonstrações contábeis da FUNDAÇÃO INSTITUTO DE PESQUISAS ECONÔMICAS, ADMINISTRATIVAS E CONTÁBEIS DE MINAS GERAIS - IPEAD, que compreendem o balanço patrimonial levantado em 31 de dezembro de 2021 e as respectivas demonstrações do superávit ou déficit, das mutações do patrimônio líquido e dos fluxos de caixa do exercício findo naquela data, bem como as correspondentes notas explicativas, incluindo o resumo das principais políticas contábeis.

Em nossa opinião, as demonstrações contábeis acima referidas representam adequadamente, em todos os aspectos relevantes, a posição patrimonial e financeira da FUNDAÇÃO INSTITUTO DE PESQUISAS ECONÔMICAS, ADMINISTRATIVAS E CONTÁBEIS DE MINAS GERAIS - IPEAD em 31 de dezembro de 2021, o desempenho de suas operações e os seus fluxos de caixa do exercício findo naquela data, de acordo com as práticas contábeis adotadas no Brasil.

2. Base para opinião

Nossa auditoria foi conduzida de acordo com as normas brasileiras e internacionais de auditoria e nossas responsabilidades, em cumprimento a tais normas, estão descritas no tópico 4 adiante. Somos independentes em relação à Fundação, de acordo com os princípios previstos no Código de Ética Profissional do Contador e nas normas profissionais emitidas pelo Conselho Federal de Contabilidade, e cumprimos com as demais responsabilidades éticas de acordo com essas normas. Acreditamos que as evidências de auditoria obtidas são suficientes e apropriadas para fundamentar nossa opinião com ressalva, pelo que está exposto adiante.

3. Responsabilidades da Administração e da Governança

A Administração é responsável pela elaboração e adequada apresentação das demonstrações contábeis de acordo com as práticas contábeis adotadas no Brasil e pelos controles internos que ela determinou como necessários para permitir a elaboração de demonstrações contábeis livres de distorção relevante, independentemente se causada por fraude ou erro.

X

6

Continua...

PAR-22/039
Continuação...

Na elaboração das demonstrações contábeis, a Administração é responsável pela avaliação da capacidade da Fundação continuar operando, divulgando, quando aplicável, os assuntos relacionados com a sua continuidade operacional e o uso dessa base contábil na elaboração dessas demonstrações, a não ser que ela pretenda liquidar a Entidade ou cessar suas operações, ou não tenha alternativa realista para evitar o encerramento das operações.

4. Responsabilidades do Auditor

Nossos objetivos são obter segurança razoável de que as demonstrações contábeis, tomadas em conjunto, estão livres de distorção relevante, independentemente se causada por fraude ou erro, e expressar opinião sobre as mesmas. Segurança razoável não é uma garantia de que a auditoria, realizada de acordo com as normas brasileiras e internacionais aplicáveis, sempre detecta eventuais distorções relevantes existentes. As distorções podem ser decorrentes de fraude ou erro e são consideradas relevantes quando, individualmente ou em conjunto, possam influenciar, dentro de uma perspectiva razoável, as decisões econômicas dos usuários tomadas com base nas referidas demonstrações contábeis.

Como parte da auditoria, realizada de acordo com as normas brasileiras e internacionais aplicáveis, exercemos julgamento profissional e mantivemos ceticismo profissional ao longo dos trabalhos. Além disso:

- a. Identificamos e avaliamos os riscos de distorção relevante nas demonstrações contábeis, independentemente se causada por fraude ou erro, planejamos e executamos procedimentos de auditoria em resposta a tais riscos, bem como obtivemos evidências de auditoria apropriadas e suficientes para fundamentar nossa opinião. O risco de não detecção de distorção relevante resultante de fraude é maior do que o proveniente de erro, já que a fraude pode envolver o ato de burlar os controles internos, conluio, falsificação, omissão ou representações falsas intencionais;
- b. Obtivemos entendimento dos controles internos relevantes para a auditoria para planejarmos procedimentos técnicos apropriados às circunstâncias, mas não com o objetivo de expressar opinião sobre a eficácia dos controles internos da Fundação;
- c. Avaliamos a adequação das políticas contábeis utilizadas e a razoabilidade das estimativas contábeis e respectivas divulgações feitas pela Administração;
- d. Concluimos sobre a adequação do uso, pela Administração, da base contábil de continuidade operacional e, mediante as evidências de auditoria obtidas, que não existe incerteza relevante em relação a eventos ou condições que possam levantar dúvida significativa em relação à capacidade de continuidade operacional da Fundação. Nossas conclusões estão fundamentadas nas evidências de auditoria obtidas até a data deste relatório. Todavia, eventos ou condições futuras podem levar a Entidade a não mais se manter em continuidade operacional; e



Continua...

PAR-22/039
Continuação...

e. Avaliamos a apresentação geral, a estrutura e o conteúdo das demonstrações contábeis, inclusive as divulgações e se elas representam as correspondentes transações e os eventos de maneira compatível com o objetivo de apresentação adequada.

Comunicamo-nos com os responsáveis pela Governança a respeito, entre outros aspectos, do alcance planejado dos exames, da época das visitas e das constatações relevantes de auditoria, inclusive as eventuais deficiências significativas nos controles internos que identificamos durante nossos trabalhos.

Belo Horizonte, 23 de março de 2022.

FERNANDO MOTTA & ASSOCIADOS
Consultoria e Auditoria
CRCMG – 7841

Leandro Anastácio de Lima
Contador CRCMG – 108.276

Ivo de Almeida Motta
Contador CRCMG – 38.018

**FUNDAÇÃO INSTITUTO DE PESQUISAS ECONÔMICAS,
ADMINISTRATIVAS E CONTÁBEIS DE MINAS GERAIS - IPEAD**

BALANÇO PATRIMONIAL

(Em R\$ 1)

ATIVO	Exercício findo em	
	31.12.21	31.12.20
CIRCULANTE		
Caixa e equivalentes - Recursos livres (Nota 4)	2.422.612	260.695
Caixa e equivalentes - Recursos vinculados (Nota 4)	31.433.614	33.861.218
Valores a receber (Nota 5.a)	180.219	128.784
Impostos a compensar	935	15
Impostos a compensar/restituir	76.567	73.315
Outros créditos	11.258	6.247
Despesas antecipadas	2.283	3.052
	<u>34.127.488</u>	<u>34.333.326</u>
NÃO CIRCULANTE		
Realizável a longo prazo		
Valores a receber (Nota 5.b)	615.687	564.671
	<u>615.687</u>	<u>564.671</u>
Investimentos	40.625	22.412
Imobilizado (Nota 6)	349.836	163.864
	<u>1.006.148</u>	<u>750.947</u>
Total do Ativo	<u><u>35.133.636</u></u>	<u><u>35.084.273</u></u>

As notas explicativas integram as Demonstrações Contábeis

**FUNDAÇÃO INSTITUTO DE PESQUISAS ECONÔMICAS,
ADMINISTRATIVAS E CONTÁBEIS DE MINAS GERAIS - IPEAD**

BALANÇO PATRIMONIAL

(Em R\$ 1)

PASSIVO E PATRIMÔNIO LÍQUIDO	Exercício findo em	
	31.12.21	31.12.20
PASSIVO CIRCULANTE		
Salários e encargos sociais	677.261	204.264
Obrigações fiscais	4.836	89
Contas a pagar	4.958	35.897
Provisões para férias	245.543	229.775
Provisões para contingências	5.000	6.000
Repasse Resolução 10/95 (Nota 7)	1.695.479	1.546.776
Recursos de contratos e convênios (Nota 8)	29.217.001	32.639.769
	<u>31.850.078</u>	<u>34.662.570</u>
PASSIVO NÃO CIRCULANTE		
Provisões para contingências	-	5.000
	<u>-</u>	<u>5.000</u>
PATRIMÔNIO LÍQUIDO (Nota 9)		
Patrimônio Social	416.703	1.496.377
Superávits (Déficits) acumulados	2.866.855	(1.079.674)
	<u>3.283.558</u>	<u>416.703</u>
Total do Passivo e Patrimônio Líquido	<u><u>35.133.636</u></u>	<u><u>35.084.273</u></u>

As notas explicativas integram as Demonstrações Contábeis

**FUNDAÇÃO INSTITUTO DE PESQUISAS ECONÔMICAS,
ADMINISTRATIVAS E CONTÁBEIS DE MINAS GERAIS - IPEAD**

DEMONSTRAÇÃO DO SUPERÁVIT OU DÉFICIT

(Em R\$ 1)

	Exercício findo em	
	31.12.21	31.12.20
RECEITAS		
Contratos próprios	2.752.825	908.995
Convênios e cursos	3.020.058	286.146
Receita Líquida	5.772.883	1.195.141
CUSTOS		
Dos contratos próprios	(632)	(1.677)
Com serviços de pesquisa	(132.349)	(62.637)
Com serviços de gestão de projetos	(266.026)	(167.572)
Com pessoal/pesquisa	(1.186.735)	(1.244.163)
Com pessoal/gestão de projetos	(725.113)	(351.003)
Custo da atividade	(2.310.855)	(1.827.052)
DESPESAS OPERACIONAIS E ADMINISTRATIVAS		
Com pessoal	(402.849)	(309.223)
Com serviços	(422.777)	(246.281)
Com impostos e taxas	(9.039)	(8.293)
Com depreciação e amortização	(38.267)	(31.311)
Diversas	(46.636)	(5.643)
Com bolsas	-	-
Com provisão créditos liquidação duvidosa	(7.888)	(39.238)
Outras receitas operacionais	100.128	92.079
Despesas Operacionais	(827.328)	(547.910)
Receitas financeiras	241.051	101.451
Despesas financeiras	(8.896)	(1.304)
Resultado financeiro	232.155	100.147
Superávit (Déficit) do exercício	2.866.855	(1.079.674)

As notas explicativas integram as Demonstrações Contábeis

**FUNDAÇÃO INSTITUTO DE PESQUISAS ECONÔMICAS,
ADMINISTRATIVAS E CONTÁBEIS DE MINAS GERAIS - IPEAD**

**DEMONSTRAÇÃO DAS MUTAÇÕES
DO PATRIMÔNIO LÍQUIDO**

(Em R\$ 1)

	<u>Patrimônio Social</u>	<u>Superávits (Déficits) Acumulados</u>	<u>Total</u>
Saldo em 31.12.19	2.140.804	(644.427)	1.496.377
Incorporação	(644.427)	644.427	-
Déficit do exercício	-	(1.079.674)	(1.079.674)
Saldo em 31.12.20	1.496.377	(1.079.674)	416.703
Incorporação	(1.079.674)	1.079.674	-
Superávit do exercício	-	2.866.855	2.866.855
Saldo em 31.12.21	416.703	2.866.855	3.283.558

As notas explicativas integram as Demonstrações Contábeis

**FUNDAÇÃO INSTITUTO DE PESQUISAS ECONÔMICAS,
ADMINISTRATIVAS E CONTÁBEIS DE MINAS GERAIS - IPEAD**

DEMONSTRAÇÃO DOS FLUXOS DE CAIXA

(Em R\$ 1)

	Exercício findo em	
	31.12.21	31.12.20
ATIVIDADES OPERACIONAIS		
Superávit (Déficit)	2.866.855	(1.079.674)
Ajustes por:		
Depreciação e amortização	38.267	31.311
Superávit (Déficit) ajustado	<u>2.905.122</u>	<u>(1.048.363)</u>
Redução (Aumento) de Ativos		
Valores a receber de contratos próprios	(102.451)	18.496
Impostos a compensar	(920)	(15)
Impostos a restituir	(3.252)	(1.965)
Outros créditos	(5.011)	22.260
Despesas antecipadas	769	(3.052)
Aumento (Redução) de Passivos		
Provisão contratações convênios		
Salários e encargos sociais	472.997	51.171
Obrigações fiscais	4.747	(1.718)
Contas a pagar	(30.939)	16.827
Provisões para férias	15.768	53.036
Repassse Resolução 10/95	148.703	(248.777)
Recursos de contratos e convênios	(3.422.768)	29.299.075
Provisões para contingências	(6.000)	(6.000)
Caixa gerado (aplicado) nas Atividades Operacionais	<u>(23.235)</u>	<u>28.150.975</u>
ATIVIDADES DE INVESTIMENTO		
Aquisição de imobilizado/investimento	(242.452)	(31.562)
Caixa aplicado nas Atividades de Investimento	<u>(242.452)</u>	<u>(31.562)</u>
Aumento (redução) de Caixa e Equivalentes	<u>(265.687)</u>	<u>28.119.413</u>
Caixa e Equivalentes no início do exercício	34.121.913	6.002.500
Caixa e Equivalentes ao final do exercício	<u>33.856.226</u>	<u>34.121.913</u>
Aumento (Redução)	<u>(265.687)</u>	<u>28.119.413</u>

As notas explicativas integram as Demonstrações Contábeis

**FUNDAÇÃO INSTITUTO DE PESQUISAS ECONÔMICAS,
ADMINISTRATIVAS E CONTÁBEIS DE MINAS GERAIS - IPEAD**

**NOTAS EXPLICATIVAS ÀS DEMONSTRAÇÕES
CONTÁBEIS EM 31 DE DEZEMBRO DE 2021**

1. CONTEXTO OPERACIONAL

A Fundação Instituto de Pesquisas Econômicas, Administrativas e Contábeis de Minas Gerais - IPEAD é uma entidade fundacional de apoio à Faculdade de Ciências Econômicas da UFMG, instituída mediante conversão do Instituto de Pesquisas Econômicas, Administrativas e Contábeis de Minas Gerais.

O Instituto foi criado em 1948 por iniciativa de professores da Faculdade de Ciências Econômicas da Universidade Federal de Minas Gerais, com apoio de instituições representativas dos segmentos comercial, financeiro e industrial do Estado. No ano de 2003 o Instituto completou 55 anos e em agosto do mesmo ano se transformou em Fundação, se adequando às exigências do Conselho Universitário, Ministério da Ciência, Tecnologia e Inovações – MCTI, Ministério da Educação – MEC e do Ministério Público do Estado de Minas Gerais - MPMG.

Historicamente tem por finalidades: I - apoio às atividades de pesquisa, ensino, extensão e desenvolvimento institucional da FACE e outras unidades da UFMG; e II - prestação de serviços técnicos especializados para elaboração de metodologias, realização de pesquisas qualitativas, consultorias e treinamentos, nas áreas das ciências econômicas, administrativas, contábeis, demográficas e afins.

Em 2020 se credenciou como fundação de apoio às atividades de pesquisa, ensino, extensão e desenvolvimento institucional da Universidade Estadual do Norte Fluminense Darcy Ribeiro – UENF.

2. APRESENTAÇÃO DAS DEMONSTRAÇÕES CONTÁBEIS

A elaboração, forma de apresentação e conteúdo das Demonstrações Contábeis estão em conformidade com as normas e práticas contábeis adotadas no Brasil, em especial, a Norma Brasileira de Contabilidade ITG 2002 (R1), que trata dos aspectos contábeis específicos em entidades sem finalidade de lucros.

3. PRINCIPAIS PRÁTICAS CONTÁBEIS

- a. As receitas e despesas são apuradas de acordo com o Regime de Competência e incluem os rendimentos e os encargos incidentes sobre os ativos e passivos até a data do balanço.
- b. As aplicações financeiras são registradas ao custo de aplicação, acrescido dos rendimentos auferidos até a data do balanço.

**FUNDAÇÃO INSTITUTO DE PESQUISAS ECONÔMICAS,
ADMINISTRATIVAS E CONTÁBEIS DE MINAS GERAIS - IPEAD**

- c. As férias vencidas e proporcionais, inclusive o adicional de um terço previsto na Constituição e respectivos encargos, são provisionadas segundo o Regime de Competência.
- d. O ativo imobilizado, avaliado ao custo de aquisição, é depreciado pelo método linear a taxas que levam em consideração a vida útil remanescente dos bens.
- e. A Fundação registra os saldos líquidos (receitas e despesas) dos recursos dos Projetos, Convênios e Cursos em suas contas patrimoniais, para melhor refletir o seu contexto operacional.
- f. A preparação das demonstrações contábeis requer que a Administração, em determinadas situações, efetue estimativas e adote premissas, no seu melhor julgamento, que afetam os montantes apresentados de Ativos, Passivos, Receitas, Custos e Despesas. Os valores reais podem, eventualmente, divergir daqueles estimados.

4. CAIXA E EQUIVALENTES

Podem ser assim demonstrados:

<u>Caixa e equivalentes – Recursos livres</u>	<u>31.12.21</u>	<u>31.12.20</u>
Bancos-Conta Movimento	309.973	6.483
Aplicações de liquidez imediata	<u>2.112.639</u>	<u>254.213</u>
Total – R\$1	<u>2.422.612</u>	<u>260.695</u>

<u>Caixa e equivalentes – Recursos vinculados</u>	<u>31.12.21</u>	<u>31.12.20</u>
Bancos-Conta Movimento	62.666	33.497
Aplicações de liquidez imediata (a)	<u>31.370.948</u>	<u>33.827.721</u>
Total – R\$1	<u>31.433.614</u>	<u>33.861.218</u>

As operações são realizadas no Banco do Brasil e no SICCOOB. O IPEAD não efetua aplicações de caráter especulativo, em derivativos ou quaisquer outros ativos de riscos.

- a) Desde montante, R\$21.771 mil refere-se ao projeto Identificação e Caracterização da População Atingida pelo Rompimento da Barragem I da Mina do Córrego do Feijão, em Brumadinho/MG, objeto da Chamada Pública Interna Induzida N°03/2019, no âmbito do Projeto Brumadinho-UFMG, conforme nota 8.a.

**FUNDAÇÃO INSTITUTO DE PESQUISAS ECONÔMICAS,
ADMINISTRATIVAS E CONTÁBEIS DE MINAS GERAIS - IPEAD**

5. VALORES A RECEBER

a) CONTRATOS PRÓPRIOS

Esses créditos são formalizados através de contratos de prestação de serviços para terceiros não vinculados à UFMG. Tais contratos são, em sua maioria, com prazo de 12 meses e contemplam a prestação de serviços mensais continuados, com faturamento mensal, podendo ser renovados por até 60 meses. São eles:

<u>Cientes</u>	<u>31.12.21</u>	<u>31.12.20</u>
Contrato IPEAD/COPASA	48.502	48.502
Contrato Prefeitura de Igarapé	3.988	3.988
Contrato IPEAD/CODAP-Banco de Preço	129.464	129.464
Contrato IPEAD/Prefeitura de Ubá	12.665	17.271
Contrato IPEAD/Prefeitura de Confins	44.511	26.723
Contrato IPEAD/Prefeitura de Rio Acima	4.067	4.067
Contrato IPEAD/Fund. Hosp. Janaúba	4.950	4.950
Contrato IPEAD/Pref. De Pedro Leopoldo	12.970	8.647
Contrato IPEAD/Pref. De Conc. do Mato Dentro	3.620	-
Contrato Prefeitura de Itabira	13.086	13.086
Contrato Prefeitura de Belo Horizonte	-	27.501
Contrato IPEAD/Fundep-chamada 41 e 42 Brumadinho	61.798	-
Provisão para créditos de liquidação duvidosa	<u>(159.402)</u>	<u>(155.415)</u>
Total - R\$1	<u>180.219</u>	<u>128.784</u>

A provisão para créditos de liquidação duvidosa é constituída mediante análise, caso a caso dos créditos, pela Administração em conjunto com a Assessoria Jurídica da Fundação.

Em 31.12.21, a provisão contempla os créditos com as Prefeituras de Rio Acima, Confins, Igarapé, além da Fundação Hospitalar de Janaúba e da CODAP/Banco de Preço. Destes créditos, apenas o do CODAP está em cobrança judicial.

b) CONVÊNIOS

Referem-se, em sua maioria, a valores de projetos dos departamentos e órgãos ligados à UFMG, oriundos de convênios, contratos, acordos e/ou ajustes. Os mesmos são coordenados por docentes da UFMG e executados por docentes, discentes e servidores de Instituições Federais de Ensino Superior – IFES, conforme normativos que tratam o tema.

**FUNDAÇÃO INSTITUTO DE PESQUISAS ECONÔMICAS,
ADMINISTRATIVAS E CONTÁBEIS DE MINAS GERAIS - IPEAD**

Clientes	31.12.21	31.12.20
Faculdade de Ciências Econômicas - FACE (a)	564.671	564.671
Projeto PEA – Pescarte – PETROBRAS	51.16	-
Total - R\$1	<u>615.687</u>	<u>564.671</u>

- a. Em 11 de setembro de 2017, a “Ata da 466ª Reunião da Egrégia Congregação da Faculdade de Ciências Econômicas da UFMG decidiu destinar o fundo de 30% de apoio à pesquisa, ao ensino, à extensão para atendimento à Unidade, para cobrir déficit com o IPEAD oriundos de projetos deficitários da FACE, até o dia 11/09/2017, geridos pela Fundação.” A proposta foi aprovada, “ad referendum” do Conselho Universitário, pelo Magnífico Reitor Prof. Jaime Arturo Ramirez, em 18.12.17.

6. IMOBILIZADO

O ativo imobilizado, avaliado ao custo de aquisição, é depreciado através de cotas calculadas pelo método linear e reconhecidas no resultado do exercício. A sua composição é a seguinte:

Descrição	31.12.21			31.12.20
	Custo	Depreciação	Líquido	Líquido
Imóveis	311.742	(214.340)	97.402	109.872
Máquinas e equipamentos	564.408	(564.408)	-	-
Equipamentos de informática	288.729	(55.201)	233.528	51.106
Móveis e utensílios	170.772	(151.866)	18.906	2.886
Total – R\$1	<u>1.335.651</u>	<u>(985.815)</u>	<u>349.836</u>	<u>163.864</u>

7. RESOLUÇÃO 10/95

Trata-se da Resolução que estabelece os critérios e normas para a prestação de serviços por servidores docentes, técnicos e administrativos no âmbito da UFMG.

Conceitua-se como prestação de serviços as atividades de transferência à comunidade do conhecimento gerado e instalado na Instituição, incluindo-se nesse conceito as assessorias e consultorias, bem como os cursos de extensão ou de especialização.

A Resolução 10/95 versa em seu Art. 9º – Do total do valor da prestação de serviços, um percentual de 2% (dois por cento) será destinado à Universidade, para as atividades de fomento acadêmico e de formação e treinamento de recursos humanos e no Art. 10º – Do total do valor da prestação de serviços, um mínimo de 10% (dez por cento) será destinado à Unidade Acadêmica ou Órgão Suplementar.

**FUNDAÇÃO INSTITUTO DE PESQUISAS ECONÔMICAS,
ADMINISTRATIVAS E CONTÁBEIS DE MINAS GERAIS - IPEAD**

O detalhamento da conta Resolução 10/95 pode ser assim demonstrado:

	31.12.21	31.12.20
Universidade Federal de Minas Gerais - UFMG	8.793	5.086
Faculdade de Ciências Econômicas - FACE	806.001	701.368
Departamento de Ciências Administrativas - CAD	282.596	269.735
Departamento de Ciências Contábeis - CIC	194.559	223.292
Departamento de Ciências Econômicas - ECN	172.338	138.936
Centro de Desenvolvimento e Planejamento Regional	208.112	187.968
Centro de extensão - CENEX	9.507	9.504
Demografia	13.573	10.887
Total - R\$1	<u>1.695.479</u>	<u>1.546.776</u>

8. RECURSOS DE CONTRATOS E CONVÊNIOS

O IPEAD realiza a gestão de recursos para a gestão de projetos, registrando, no passivo, o saldo a executar dos mesmos:

	31.12.21	31.12.20
Departamento de Ciências Administrativas	105.526	171.856
Departamento de Ciências Contábeis	241.060	255.917
Departamento de Ciências Econômicas	41.071	281.090
Centro de Pós-graduação e Pesq. em Administração	166.488	252.094
Centro de Desenvolvimento e Planejamento Regional (a)	22.554.064	30.041.694
Contratos e convênios de outras unidades UFMG	1.925.005	1.466.998
Contratos e convênios UENF (b)	3.961.071	-
Contratos e convênios de outras unidades	222.716	170.120
Total - R\$1	<u>29.217.001</u>	<u>32.639.769</u>

a) Desse saldo, R\$21.771 mil refere-se ao projeto Identificação e Caracterização da População Atingida pelo Rompimento da Barragem I da Mina do Córrego do Feijão, em Brumadinho/MG, objeto da Chamada Pública Interna Induzida Nº03/2019, no âmbito do Projeto Brumadinho-UFMG, previsto para ser executado em 18 meses ininterruptos. O recurso deste projeto foi depositado em conta específica, de titularidade da Fundação, conforme Nota 4.a, no fim do exercício de 2020.

b) A Fundação iniciou em 05/01/2021 os trabalhos de gestão do Projeto de Educação Ambiental Pescarte – PEA PESCARTE. Trata-se de um projeto de pesquisa da UENF, contratado pela Petrobras, orçado em R\$48.549 mil para um período de 48 meses ininterruptos.

9. PATRIMÔNIO LÍQUIDO

Patrimônio Social - constituído por doações e pelo valor do Superávit ou Déficit apurado em cada exercício social.

**FUNDAÇÃO INSTITUTO DE PESQUISAS ECONÔMICAS,
ADMINISTRATIVAS E CONTÁBEIS DE MINAS GERAIS - IPEAD**

10. EFEITOS DO CORONAVIRUS

O exercício de 2021 foi fortemente impactado por essa pandemia, tendo severos desdobramentos sanitários, sociais e econômicos.

Ciente das recomendações de prevenção dos órgãos de saúde e alinhados à UFMG com o objetivo de proteger a saúde da equipe e comunidade apoiada, o IPEAD viabilizou atuação *home office* para a maioria da sua equipe, fato que proporcionou a manutenção da agenda e da qualidade dos serviços prestados pela Fundação.

* * *

CONSELHO CURADOR

Titulares

Prof. Cássio Maldonado Turra (Presidente)
Prof. Bruno Pinheiro Wanderley Reis
Prof. Fernando Gonzaga Jayme
Prof. Gilvan Ramalho Guedes
Prof. Luiz Alex Silva Saraiva
Profª. Maria Elisa Brandão Bernardes
Prof. Maurício José Laguardia Campomori

Suplentes

Prof. Aziz Tuffi Saliba
Profª. Fernanda Cimini Salles
Profª. Juliana Maria Magalhães Christino
Prof. Ricardo Gonçalves
Profª. Rita de Cássia Lucena Velloso
Profª. Valéria Gama Fully Bressan

CONSELHO DIRETOR

Titulares

Prof. Fabrício José Missio (Presidente)
Prof. Antônio Artur de Souza
Prof. José Irineu Rangel Rigotti
Profª. Patrícia Romualdo de Almeida

Suplentes

Profª. Gisela Patrícia Zapata Araújo
Profª. Renata Turola Takamatsu

CONSELHO FISCAL

Titulares

Profª. Laura Edith Taboada Pinheiro (Presidente)
Prof. Anderson Tadeu Marques Cavalcante
Prof. João Estevão Barbosa Neto

SUPERINTENDENTE GERAL

Sr. Renato Mogiz Silva

CONTADOR RESPONSÁVEL

Sr. Walter Parreiras de Araújo - CRC/MG – 42.378

9

Parecer do Conselho Fiscal sobre os aspectos econômico- -financeiros e patrimoniais

PARECER DO CONSELHO FISCAL

Ao

Prof. Fabrício José Missio

Presidente do Conselho Diretor da Fundação IPEAD

Ref: Parecer sobre as demonstrações financeiras da Fundação Instituto de Pesquisas Econômicas, Administrativas e Contábeis de Minas Gerais - IPEAD.

Senhor Presidente,

Em atendimento ao Art.19 II , do Estatuto da Fundação Instituto de Pesquisas Econômicas, Administrativas e Contábeis de Minas Gerais - IPEAD, relativo à necessidade de análise e emissão de parecer sobre as demonstrações financeiras da Fundação, este Conselho Fiscal examinou o Balanço Patrimonial, a Demonstração do Superávit ou Déficit, a Demonstração das Mutações do Patrimônio Social, a Demonstração dos Fluxos de Caixa, bem como as notas explicativas e o relatório dos auditores independentes para o exercício de 2021. A partir desta avaliação, emitimos este parecer.

Opinião

Tendo em vista os pontos mencionados, somos **favoráveis à aprovação das demonstrações financeiras da Fundação IPEAD para o exercício de 2021.**

Belo Horizonte, 12 de abril de 2022.

Prof. Laura Edith Taboada Pinheiro
Presidente do Conselho Fiscal

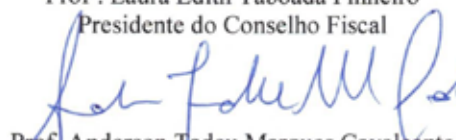
Prof. Anderson Tadeu Marques Cavalcante
Membro Titular

Prof. João Estevão Barbosa Neto
Membro Titular

10

IPEAD na mídia

- 06.01.2021** Alimentos foram os vilões da inflação de BH em 2020 Jornal Estado de Minas
- 06.01.2021** Inflação fica acima da meta e avança 5,03% em Belo Horizonte em 2020
Jornal O Tempo
- 06.01.2021** Custo de vida em BH fecha 2020 acima da meta, puxado pelas altas da cesta básica Rádio Itatiaia
- 07.01.2021** Inflação avança 5,03% na Capital Jornal Diário do Comércio
- 07.01.2021** Repercussão dos índices do balanço anual de 2020 e comparativo com anos anteriores Rádio BandNews FM BH
- 07.01.2021** Repercussão dos índices do balanço anual de 2020 e comparativo com anos anteriores Fundação IPEAD/UFMG Rádio Inconfidência
- 07.01.2021** Custo de vida em Belo Horizonte sobe 5% em 2020, diz IPEAD
TV Record Minas / MG Record
- 26.01.2021** Alimentos ficam mais caros durante a pandemia TV Record Minas / Balanço Geral
- 27.01.2021** Pesquisa mostra queda recorde no número de consumidores que pretendem gastar com material escolar Rádio Itatiaia
- 28.01.2021** Consumidores de BH devem gastar menos com material escolar este ano
Jornal Estado de Minas
- 28.01.2021** Maioria dos pais não pretende gastar com material escolar Jornal O Tempo
- 28.01.2021** Repercussão das pesquisas ICCBH + pesquisa Material Escolar janeiro de 2021 Rádio América
- 28.01.2021** Repercussão da pesquisa especial do Material Escolar Rádio CBN-BH
- 28.01.2021** Repercussão da pesquisa do ICCBH + pesquisa especial do Material Escolar Rádio Inconfidência
- 04.02.2021** Cesta básica tem o sexto mês seguido de alta em Belo Horizonte Jornal Estado de Minas
- 04.02.2021** Três meses após ultrapassar os R\$ 500, cesta básica chega a R\$ 576,32 em BH Jornal O Tempo
- 04.02.2021** Repercussão das pesquisas da Inflação e da Cesta Básica Rádio BandNews FM BH
- 04.02.2021** Repercussão das pesquisas da Inflação e da Cesta Básica Rádio Inconfidência

- 04.02.2021** Cesta básica tem o sexto mês de alta em Belo Horizonte Rádio Itatiaia
- 05.02.2021** Inflação sobe 0,93% em janeiro na Capital com pressão dos alimentos
Jornal Diário do Comércio
- 13.02.2021** Preço do gás de cozinha sufoca o orçamento Jornal Estado de Minas
- 22.02.2021** Combustível em alta no Brasil impacta fretes e deliveries Jornal O Tempo
- 02.03.2021** Inflação volta a subir em BH e consumidores estão assustados com os reajustes de preços TV Band Minas / Jornal Minas
- 03.03.2021** Repercussão da pesquisa da cesta básica do mês de fevereiro de 2021
Record TV Minas / Balanço Geral
- 03.03.2021** Puxado pelos combustíveis, custo de vida aumenta em BH Jornal Estado de Minas
- 04.03.2021** IPCA tem alta acumulada de 1,25% em dois meses em BH Jornal Diário do Comércio
- 08.03.2021** Disparada de preços faz carrinho do brasileiro ficar mais vazio Jornal O Tempo
- 30.03.2021** Ascensão de preços: itens de Páscoa sobem acima da inflação e forçam 'via sacra' para economizar Jornal Hoje em Dia
- 30.03.2021** Preço dos ovos de Páscoa sofre aumento de 30% em BH, e variação beira 70% Jornal O Tempo
- 30.03.2021** Repercussão da pesquisa especial da Páscoa Rádio Inconfidência
- 30.03.2021** Com a alta dos preços, vendas de produtos tradicionais na Páscoa devem ser menores Radio Itatiaia
- 31.03.2021** Repercussão da pesquisa do Índice de Confiança do Consumidor de Belo Horizonte – ICCBH Rádio Inconfidência
- 03.04.2021** Repercussão da pesquisa especial da Páscoa/2021 TV Rede Minas / Jornal Minas
- 07.04.2021** Repercussão das pesquisas do mês de março/2021 Rádio Inconfidência
- 07.04.2021** Custo da cesta básica cai em Belo Horizonte Radio Itatiaia
- 08.04.2021** Inflação e incerteza: março na capital teve os preços no teto e a confiança do consumidor no chão Jornal Hoje em Dia
- 08.04.2021** Retomada econômica no curto prazo é cada vez mais improvável Jornal Hoje em Dia
- 08.04.2021** Repercussão das pesquisas econômicas do mês de março/2021 Rádio BandNews BH
- 05.05.2021** Inflação desacelera em Belo Horizonte, e resultado de abril é três vezes menor do que de março Rádio Itatiaia
- 06.05.2021** Preço da gasolina leva a inflação a subir 0,40% em abril na Capital Jornal Diário do Comércio
- 06.05.2021** Nova alta no custo de vida em BH Rádio Inconfidência
- 01.06.2021** Alta nos Preços – Inflação acumulada em BH nos últimos 12 meses é de 8,05%, diz pesquisa Jornal Estado de Minas
- 02.06.2021** Gasolina pressiona a inflação da Capital pelo segundo mês seguido Jornal Diário do Comércio
- 03.06.2021** Consumidor deve gastar mais com presente para o Dia dos Namorados Rádio Itatiaia

- 07.06.2021** BH registra alta na intenção de presentear no Dia dos Namorados e estabilidade nos índices que monitoram a pandemia Assessoria de Imprensa UFMG
- 09.06.2021** Pão francês pressiona preço de cesta básica Rádio Inconfidência
- 29.06.2021** Confiança do consumidor de BH tem alta pelo terceiro mês seguido Jornal Estado de Minas
- 05.07.2021** Energia elétrica sobe 5,39% em junho e pressiona custo de vida em BH Jornal Estado de Minas
- 06.07.2021** Inflação registra avanço de 4,2% no acumulado do ano na Capital Jornal Diário do Comércio
- 06.07.2021** Preço da cesta básica tem queda de 0,68% em Belo Horizonte Record TV Minas / Balanço Geral
- 08.07.2021** Inflação acumulada em Belo Horizonte nos últimos 12 meses é de 8,23%, segundo IPEAD TV Band Minas / Jornal da Band
- 19.07.2021** Só se fala em inflação, mas há itens com preços em queda Jornal O Tempo
- 29.07.2021** Pesquisa do IPEAD mostra melhora de todos os índices ligados ao comércio em BH Rádio Itatiaia
- 29.07.2021** Repercussão da pesquisa de Pretensão de compra para o Dia dos Pais e ICCBH Rádio BandNews BH
- 30.07.2021** Confiança do consumidor de BH sobe pela 4ª vez seguida Jornal Diário do Comércio
- 30.07.2021** Consumidor Otimista – Dia dos Pais: aumento de vendas em BH é esperado após avanço da vacinação Jornal Estado de Minas
- 30.07.2021** Confiança dos consumidores melhora Rádio Inconfidência
- 03.08.2021** Puxada por refeições e bebidas, inflação em BH sobe 0,54% em julho Jornal Estado de Minas
- 03.08.2021** Custo de vida em Belo Horizonte sobe mais uma vez, aponta levantamento do IPEAD Rádio Itatiaia
- 03.08.2021** Custo de vida em BH – Pesquisa do IPEAD mostra energia e alimentos como vilões da inflação TV Rede Minas / Jornal Minas
- 04.08.2021** Inflação já acumula alta de 4,76% no ano na Capital Jornal Diário do Comércio
- 04.08.2021** Cesta básica mais cara em BH Rádio Inconfidência
- 26.08.2021** Repercussão da pesquisa do Índice de Confiança do Consumidor Rádio Itatiaia
- 26.08.2021** Confiança do consumidor volta a subir em agosto Rádio Inconfidência
- 27.08.2021** Índice de confiança do consumidor apresenta melhora Jornal Diário do Comércio
- 03.09.2021** Impulsionado pelo preço da gasolina, custo de vida em BH tem nova alta, aponta pesquisa da UFMG Jornal BHAZ
- 03.09.2021** Reajustes da gasolina e dos produtos da cesta básica lideram o aumento do custo de vida em BH Rádio Itatiaia
- 03.09.2021** Custo de vida para moradores de BH fica mais caro com a pandemia Record TV Minas / Balanço Geral
- 04.09.2021** IPCA sobe 0,44% em BH com alta da gasolina Jornal Diário do Comércio
- 22.09.2021** Repercussão da pesquisa da cesta básica de agosto/2021 TV Cultura /

- Jornal da Tarde
- 29.09.2021** Intenção de compra no Dia das Crianças aumenta, mas gasto diminui
Jornal O Tempo
- 29.09.2021** Confiança do consumidor de BH tem queda após cinco altas consecutivas
Jornal Estado de Minas
- 30.09.2021** Pesquisa do IPEAD prevê alta no comércio para o Dia das Crianças
TV Band Minas / Jornal da Band
- 30.09.2021** Consumidores estão mais pessimistas em BH *Jornal Diário do Comércio*
- 06.10.2021** Cesta básica chega a quase R\$ 590 em BH e nunca esteve tão cara *Jornal O Tempo*
- 06.10.2021** Custo de vida aumenta em BH, impulsionado por preço da energia *Jornal O Tempo*
- 06.10.2021** Pesquisa mostra que o preço da cesta básica em BH é o maior da série histórica *Rádio Itatiaia*
- 07.10.2021** Inflação tem a maior alta para setembro em BH *Jornal Diário do Comércio*
- 07.10.2021** Persistentes, aumentos levam cesta básica e inflação a recordes em BH
Jornal Estado de Minas
- 07.10.2021** Cesta básica em BH sobe 20% em um ano *Jornal Hoje em Dia*
- 07.10.2021** Nova alta da cesta básica em setembro *Rádio Inconfidência*
- 09.11.2021** IPEAD UFMG: controle da pandemia aumenta gastos com excursões em Belo Horizonte *Assessoria de Imprensa UFMG*
- 09.11.2021** Moradores de BH vão usar o 13º salário para pagar dívidas e viajar *TV Globo MG / Bom Dia Minas*
- 03.12.2021** Valor da cesta básica recua quase 0,6% em Belo Horizonte em novembro
Jornal Hoje em Dia
- 03.12.2021** Cesta básica custa R\$ 600 em Belo Horizonte *Jornal O Tempo*
- 03.12.2021** Repercussão da pesquisa da Cesta Básica e da Inflação novembro/2021
Rádio Itatiaia
- 03.12.2021** Gasolina impacta no preço de produtos que mais tiveram aumento *Record TV Minas / MG Record*
- 04.12.2021** IPCA sobe 0,83% na Capital em novembro e acumula alta de 9,86% em 12 meses *Jornal Diário do Comércio*
- 07.12.2021** Pesquisa aponta Natal com presentes mais baratos *Rádio Inconfidência*
- 07.12.2021** IPEAD UFMG: Pesquisa revela queda na pretensão de compra para o Natal *Assessoria de Imprensa UFMG*
- 09.12.2021** Belo-horizontinos devem gastar menos de R\$ 100 com presentes de Natal *Jornal Estado de Minas*
- 21.12.2021** Dívidas e inflação engolem 13º salário do trabalhador em Minas *Jornal Hoje em Dia*



COVID-19

ipead Fundação Instituto de Pesquisas Econômicas
Administrativas e Contábeis de Minas Gerais
FACE • UFMG

31 3409-7110